

INWESTOR	 <p style="text-align: right;">Urząd Miasta Płocka ul. Stary Rynek 1 09-400 Płock NIP 774 100 49 05</p>			
INWESTOR ZASTĘPCZY	<p style="text-align: center;">Miejski Zakład Gospodarki Mieszkaniowej - TBS sp. z o.o. ul. Sienkiewicza 13A, 09-400 Płock</p>			
JEDNOSTKA PROJEKTOWA		<p style="text-align: center;">ArchiCon Usługi Projektowo-Wykonawcze Marcin Zawadka ul. Kurpiowska 8, 09-408 Płock NIP 774-290-32-73</p>		
NAZWA ADRES INWESTYCJI	<p style="text-align: center;">Termomodernizacja budynku mieszkalnego 09-402 Płock ul. 3 Maja 15 Działka nr ewid. 355/6; jed. ewid. 146201_1; obr.ewid. 0008</p>			
KATEGORIA OBIEKTU	<p style="text-align: center;">Kategoria obiektu – III – budynek gospodarczy</p>			
ETAP OPRACOWANIA:	<p style="text-align: center;"><u>PROJEKT BUDOWLANO-WYKONAWCZY</u></p>			
AUTORZY OPRACOWANIA:		<p style="text-align: center;">Imię i nazwisko nr uprawnień</p>	<p style="text-align: center;">Pieczętka i podpis</p>	
	OPRACOWANIE:	mgr inż. Marcin Zawadka Nr uprawnień: MAZ/0484/PBKb/18		
OPRACOWANIE:	mgr inż. Paweł Bońkowski		ZAWARTOŚĆ OPRACOWANIA:	<p style="text-align: center;">Wg spisu treści</p>
DATA OPRACOWANIA:	<p style="text-align: center;">SIERPIEŃ 2019 r.</p>			
Projekt zawiera ponumerowane karty		<p style="text-align: center;">Egz. Nr 1, 2, 3, 4</p>		

ZAWARTOŚĆ OPRACOWANIA

Część opisowa:

I. Dokumenty formalno – prawne	str. 3 – 7
II. Projekt zagospodarowania terenu	str. 8 – 9
III. Projekt architektoniczno-budowlany	str. 10 - 33
IV. Informacja dotycząca bezpieczeństwa i ochrony zdrowia ze względu na specyfikację projektowanego obiektu	str. 34 – 38
V. Specyfikacja techniczna wykonania i odbioru robót	str. 40 – 86
VI. Część rysunkowa	str. 87 – 99
Plan zagospodarowania.....	str. 88
Elewacja zachodnia i południowa – stan istniejący.....	str. 89
Elewacja wschodnia i północna – stan istniejący	str. 90
Elewacja zachodnia i południowa – stan projektowany.....	str. 91
Elewacja wschodnia i północna – stan projektowany.....	str. 92
Przekrój poprzeczny - projektowany.....	str. 93
Przekrój podłużny – projektowany.....	str. 94
Zestawienie stolarki okiennej i drzwiowej.....	str. 95
Wentylacja pomieszczeń – rzut parteru.....	str. 96
Wentylacja pomieszczeń – rzut parteru	str. 97
Wentylacja pomieszczeń – rzut parteru	str. 98
Altana śmietnikowa.....	str. 99
VII. Załączniki	str. 100 – 104
Karta katalogowa - słupek uliczny.....	str. 101
Karta katalogowa – altana śmietnikowa.....	str. 102-104
Opinia Biura Renowacji i Estetyzacji Płocka.....	str. 105

I. DOKUMENTY FORMALNO - PRAWNE

Wykaz dokumentów formalno – prawnych

- Kopia stwierdzenia przygotowania zawodowego - mgr inż. Marcin Zawadka.
- Zaświadczenie dot. przynależności do Izby Architektów - mgr inż. Marcin Zawadka.
- Oświadczenie w świetle art.20 ust.4 z dnia 7 lipca 1994 r. Prawo Budowlane (Dz.U. nr 207, poz.2016 z 2003r.) wydane przez - mgr inż. Marcin Zawadka.
- Kopia mapy zasadniczej z dnia 01.08.2019r.

Marcin Zawadka
(imię i nazwisko)

Płock. **19.08.2019r.**

09-408
(kod pocztowy)

Płock
(miejscowość)

Kurpiowska 8
(ulica)

.....
(telefon kontaktowy)

OŚWIADCZENIE

Na podstawie art. 20 ust. 4 ustawy z dnia 7 czerwca 2018 roku Prawo budowlane Dz. U. z 2018 r. poz. 1202 z późniejszymi zmianami), składam niniejsze oświadczenie, jako projektant* / sprawdzający* projektu budowlanego zamierzenia budowlanego pod nazwą:

Termomodernizacja budynku mieszkalnego

09-402 Płock ul. 3 Maja 15

Zlokalizowaną w:	Płock
Na działce o nr. ewidencyjnym gruntu:	nr ewid. 355/6
Obręb:	0008 Śródmieście
Jednostka ewidencyjna:	146201_1

o sporządzeniu projektu budowlanego, zgodnie z obowiązującymi przepisami, w tym techniczno - budowlanymi, przeciwpożarowymi, BHP, sanitarnymi i Polskimi Normami oraz zasadami wiedzy technicznej. Projekt budowlany został zaprojektowany* / sprawdzony* na podstawie posiadanych uprawnień budowlanych w specjalności **konstrukcyjnej**

.....
(podpis i pieczęć)

* niepotrzebne skreślić.



Mazowiecka Okręgowa Izba Inżynierów Budownictwa
Okręgowa Komisja Kwalifikacyjna
sygn. akt. MAZ/7131/1182/17/18/K

Warszawa, dnia 28 czerwca 2018 r.

DECYZJA

Na podstawie art. 24 ust.1 pkt 2 ustawy z dnia 15 grudnia 2000 r. o samorządach zawodowych architektów oraz inżynierów budownictwa (tekst jedn.: Dz.U. z 2016 r., poz. 1725) i art. 12 ust. 1 pkt 1 i 5, ust. 2, 3 i 4c pkt 1, art. 13 ust. 1 i 4, art. 14 ust. 1 pkt 2 ustawy z dnia 7 lipca 1994 r. Prawo budowlane (tekst jedn.: Dz.U. z 2017 r., poz. 1332) oraz § 10 i § 12 ust. 1 rozporządzenia Ministra Infrastruktury i Rozwoju z dnia 11 września 2014 r. w sprawie samodzielnych funkcji technicznych w budownictwie (Dz.U. poz. 1278), po ustaleniu, że zostały spełnione warunki w zakresie przygotowania zawodowego oraz po złożeniu egzaminu na uprawnienia budowlane z wynikiem pozytywnym

Pan mgr inż. Marcin Zawadka
ur. dnia 1 lipca 1986 roku w Płocku
otrzymuje

UPRAWNIENIA BUDOWLANE
numer ewidencyjny MAZ/0484/PBKb/18
do projektowania
w specjalności konstrukcyjno-budowlanej
bez ograniczeń

UZASADNIENIE

W związku z uwzględnieniem w całości żądania strony, na podstawie art. 107 § 4 K.p.a. odstępuje się od uzasadnienia decyzji. Zakres nadanych uprawnień budowlanych wskazano na odwrocie decyzji.

Pouczenie

Od niniejszej decyzji służy odwołanie do Krajowej Komisji Kwalifikacyjnej Polskiej Izby Inżynierów Budownictwa w Warszawie, za pośrednictwem Okręgowej Komisji Kwalifikacyjnej Mazowieckiej Okręgowej Izby Inżynierów Budownictwa w terminie 14 dni od daty jej doręczenia.

Zgodnie z treścią art. 127a ustawy Kodeks postępowania administracyjnego (Dz. U. z 2017 r. poz. 1257 t. j.):

§ 1. W trakcie biegu terminu do wniesienia odwołania strona może zrzec się prawa do wniesienia odwołania wobec organu administracji publicznej, który wydał decyzję.

§ 2. Z dniem doręczenia organowi administracji publicznej oświadczenia o zrzeczeniu się praw do wniesienia odwołania przez ostatnią ze stron postępowania, decyzja staje się ostateczna prawomocna.

W przypadku złożenia przez stronę oświadczenia o zrzeczeniu się prawa do odwołania od decyzji (określonego w § 2) stronie nie przysługuje prawo do odwołania się ani skargi do sądu administracyjnego.

Skład orzekający Okręgowej Komisji Kwalifikacyjnej:

dr hab. inż. Eugeniusz Koda, prof. nadzw.

mgr inż. Irena Churska

mgr inż. Krzysztof Karol Booss



Uprawnienia budowlane nadane

Panu mgr inż. Marcinowi Zawadka
ur. dnia 1 lipca 1986 roku w Płocku

numer ewidencyjny MAZ/0484/PBKb/18
do projektowania
w specjalności konstrukcyjno-budowlanej
bez ograniczeń

upoważniają do:

- I. w specjalności konstrukcyjno-budowlanej do:
- 1) projektowania, sprawdzania projektów architektoniczno-budowlanych i sprawowania nadzoru autorskiego,
 - 2) sprawowania kontroli technicznej utrzymania obiektów budowlanych, w odniesieniu do konstrukcji obiektu;
- II. w specjalności konstrukcyjno-budowlanej, do sporządzania projektu zagospodarowania działki lub terenu.

Skład orzekający Okręgowej Komisji Kwalifikacyjnej:

dr hab. inż. Eugeniusz Koda, prof. nadzw.

mgr inż. Irena Churska

mgr inż. Krzysztof Karol Booss

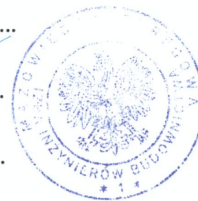

- Otrzymują:
1. Wnioskodawca
 2. Okręgowa Rada Mazowieckiej Okręgowej Izby Inżynierów Budownictwa
 3. Główny Inspektor Nadzoru Budowlanego
 4. a/a



Zaświadczenie

o numerze weryfikacyjnym:

MAZ-28B-R7F-96T *

Pan MARCIN ZAWADKA o numerze ewidencyjnym MAZ/BO/0079/14
adres zamieszkania ul. KURPIOWSKA 8, 09-408 PŁOCK
jest członkiem Mazowieckiej Okręgowej Izby Inżynierów Budownictwa i posiada wymagane
ubezpieczenie od odpowiedzialności cywilnej.
Niniejsze zaświadczenie jest ważne od 2020-02-01 do 2021-01-31.

Zaświadczenie zostało wygenerowane elektronicznie i opatrzone bezpiecznym podpisem elektronicznym
weryfikowanym przy pomocy ważnego kwalifikowanego certyfikatu w dniu 2020-01-09 roku przez:

Roman Lulis, Przewodniczący Rady Mazowieckiej Okręgowej Izby Inżynierów Budownictwa.

(Zgodnie art. 5 ust 2 ustawy z dnia 18 września 2001 r. o podpisie elektronicznym (Dz. U. 2001 Nr 130 poz. 1450) dane w postaci elektronicznej opatrzone bezpiecznym podpisem elektronicznym weryfikowanym przy pomocy ważnego kwalifikowanego certyfikatu są równoważne pod względem skutków prawnych dokumentom opatrzonym podpisami własnoręcznymi.)

* Weryfikację poprawności danych w niniejszym zaświadczeniu można sprawdzić za pomocą numeru weryfikacyjnego zaświadczenia na stronie Polskiej Izby Inżynierów Budownictwa www.piib.org.pl lub kontaktując się z biurem właściwej Okręgowej Izby Inżynierów Budownictwa.



II. PROJEKT ZAGOSPODAROWANIA TERENU

1. PRZEDMIOT OPRACOWANIA I ZAKRES INWESTYCJI

Przedmiotem opracowania jest termomodernizacja budynku mieszkalnego wielorodzinnego zlokalizowanego przy ul. 3 Maja 15 w Płocku. Zakres planowanej inwestycji obejmuje wykonanie prac związanych z termomodernizacją przedmiotowych budynków wraz z pracami towarzyszącymi.

W ramach prac towarzyszących (dodatkowych) w zakresie inwestycji wykonane zostanie odtworzenie balkonu.

2. INWESTOR

Gmina – Miasto Płock , 09-400 Płock, ul. Stary Rynek 1.

INWESTOR ZASTĘPCZY

Miejski Zakład Gospodarki Mieszkaniowej - TBS Sp. z o.o., 09-400 Płock, ul. Sienkiewicza 13A.

3. PODSTAWA OPRACOWANIA

- Ustawa z dnia 07.07.1994r. Prawo Budowlane z p. zm.
- Rozporządzenie Ministra Infrastruktury z dn. 12.04.2002r. w sprawie warunków technicznych, jakim powinny odpowiadać budynki i ich usytuowanie z p. zm.
- Uzgodnienia programowo-koncepcyjne z Inwestorem
- Kopia mapy zasadniczej z dnia 01.08.2019r.

4. ISTNIEJĄCY STAN ZAGOSPODAROWANIA DZIAŁKI NR 355/6

Przedmiotowy budynek leży na rogu ulicy 3 Maja oraz 11 Listopada. Najbliższe sąsiedztwo stanowią zabudowania mieszkalne wielorodzinnych bloków zlokalizowane od strony wschodniej.

Na przedmiotowej działce zlokalizowany jest budynek mieszkalny wielorodzinny dwukondygnacyjny

5. Zakres prac obejmujących zagospodarowanie terenu

W zakres prac obejmujących zagospodarowanie wchodzić będą:

- a) **Wykonanie nowego ogrodzenia z pręseł stalowych ustawionego na wschodniej i północnej granicy – zgodnie z kartą katalogową załączoną do projektu**

Zaprojektowano ogrodzenie z prefabrykowanych paneli ogrodzeniowych z ocynkowanymi drutami stalowymi o wysokości 1530 mm. Ogrodzenie w kolorze RAL 7016 – ciemny grafit.

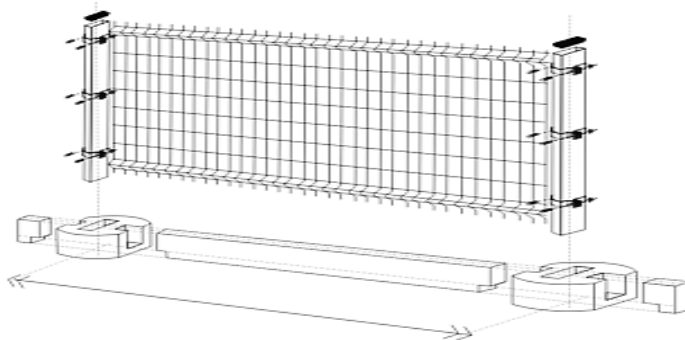

b) Ustawienie słupków ulicznych zabezpieczających przed wjazdem na teren działki osób nieuprawnionych – zgodnie z kartą katalogową załączoną do projektu

W celu zabezpieczenia terenów zielonych działki o nr ewid. 355/6 zaprojektowano słupki uliczne wzdłuż zachodniej granicy działki ustawione w rozstawie co 1,0m. Zaprojektowano słupki uliczne w kolorze RAL 7016 – ciemny grafit.

Szczegółowe informacje o słupkach ulicznych zgodnie z częścią rysunkową oraz kartą produktu stanowiącą załącznik nr 1 do projektu.

c) Ustawienie nowej altany śmietnikowej – zgodnie z kartą katalogową załączoną do projektu

Zostanie wykonana nowa nawierzchnia z kostki brukowej na podbudowie cementowo-piaskowej.

Zaprojektowano typową altanę producenta GMS Corporation Sp. z o.o., typ: GMS-L OPTIMAL w kolorze RAL 7016 – ciemny grafit. Altana przeznaczona będzie na dwa kontenery.

Wymiary altany śmietnikowej:

- szerokość – 404 cm
- długość – 305 cm
- wysokość – 255 cm

Szczegółowe informacje o altanie zgodnie z częścią rysunkową oraz kartą produktu stanowiącą załącznik nr 2 do projektu.

d) Wykonanie nowych nasadzeń

Zgodnie z opinią BRiEM należy wykonać nasadzenia stanowiące izolację wizualną altany śmietnikowej a jednocześnie ogrodzeniem od strony południowej - ul. 3 Maja nowe nasadzenia będą eliminowały ewentualne przedepty. **Ostateczna rodzaj nasadzeń do uzgodnienia i akceptacji z Biurem Rewitalizacji i Estetyzacji Miasta**

Opracował:

mgr inż. Marcin Zawadka

mgr inż. Paweł Bońkowski

III. OPIS TECHNICZNY DO PROJEKTU ARCHITEKTONICZNO - BUDOWLANEGO

1. Wstęp

1.1. Podstawa formalna opracowania

Podstawę formalną opracowania stanowi zlecenie i umowa nr 493/TI/2019., podpisana z Inwestorem – Miejski Zakład Gospodarki Mieszkaniowej - TBS sp. z o.o..

1.2. Przedmiot opracowania

Przedmiotem opracowania budynek mieszkalny wielorodzinny zlokalizowanego przy ul. 3 Maja 15 w Płocku. Na działce o nr ewid. 355/6.

1.3. Cel i zakres opracowania

Celem niniejszego opracowania jest projekt termomodernizacji budynku mieszkalnego wielorodzinnego wraz z robotami towarzyszącymi. W ramach prac towarzyszących (dodatkowych) w zakresie inwestycji wykonane zostanie demontaż starych balkonów oraz montaż nowych.

Zakres opracowania obejmuje:

- inwentaryzację architektoniczno – budowlaną obiektu w zakresie niezbędnym do wykonania niniejszego opracowania,
- dokumentację fotograficzną,
- inwentaryzację i oględziny istniejących usterek i uszkodzeń elementów budynku wraz z wytycznymi do remontu lub modernizacji,
- projekt budowlano – wykonawczy termomodernizacji ścian i dachu budynku wraz z detalami wykonawczymi,
- projekt kolorystyki elewacji,
- kosztorys inwestorski oraz przedmiar robót,

1.4. Podstawy merytoryczne opracowania

Podstawy merytoryczne opracowania stanowią:

- Umowa z Inwestorem.
- Informacje, dane i ustalenia przekazane przez Inwestora.
- Wyniki wizji lokalnych przeprowadzonych na obiekcie, podczas których wykonano niezbędną inwentaryzację techniczną obiektu wraz z oględziny usterek i uszkodzeń oraz dokumentacją fotograficzną badanych elementów budynku.
- Obowiązujące przepisy techniczno – budowlane takie jak:
 - Ustawa z dnia 7 lipca 1994r. Prawo Budowlane (Dz. U. z 2013 poz.1409) wraz ze zmianami.

- Rozporządzenie Ministra Infrastruktury z dnia 12 kwietnia 2002r., w sprawie warunków technicznych, jakimi powinny odpowiadać budynki i ich usytuowanie (Dz. U. Nr 75, poz. 690) wraz ze zmianami.
- Rozporządzenie Ministra Spraw Wewnętrznych i Administracji z dnia 16 sierpnia 1999r., w sprawie warunków technicznych użytkowania budynków mieszkalnych (Dz. U. Nr 74, poz. 836).
- Rozporządzenie Ministra Infrastruktury z dnia 6 listopada 2008 r. w sprawie metodologii obliczania charakterystyki energetycznej budynku i lokalu mieszkalnego lub części budynku stanowiącej samodzielną całość techniczno-użytkową oraz sposobu sporządzania i wzorów świadectw ich charakterystyki energetycznej (Dz. U. nr 201 poz. 1240 z 2008r.).
- Literatura naukowo – techniczna, aktualnie obowiązujące przepisy normalizacyjne z zakresu budownictwa tj:
 - Obliczenia współczynników przenikania ciepła U przegród wykonano zgodnie z normą PN-EN ISO 6946:2008.
 - Przegrody sprawdzono pod względem cieplno-wilgotnościowym – obliczenia wykonano zgodnie z normą PN-EN ISO 13788:2003.
 - Projektowe obciążenie cieplne (poprzednio zapotrzebowanie na moc cieplną) obliczono wg normy PN-EN ISO 12831:2006.

2. Ogólny opis budynku

Dane ogólne

Budynek posiada dwie kondygnacje nadziemne oraz poddasze użytkowe oraz jedną kondygnację podziemną. Budynek charakteryzuje się prostą bryłą. Ściana zachodnia oraz wschodnia zlokalizowane są w granicach działki. Od strony północnej dobudowane zostało pomieszczenie węzła cieplnego. Budynek przekryty jest dachem dwuspadowym z lukarnami od strony północnej i południowej.

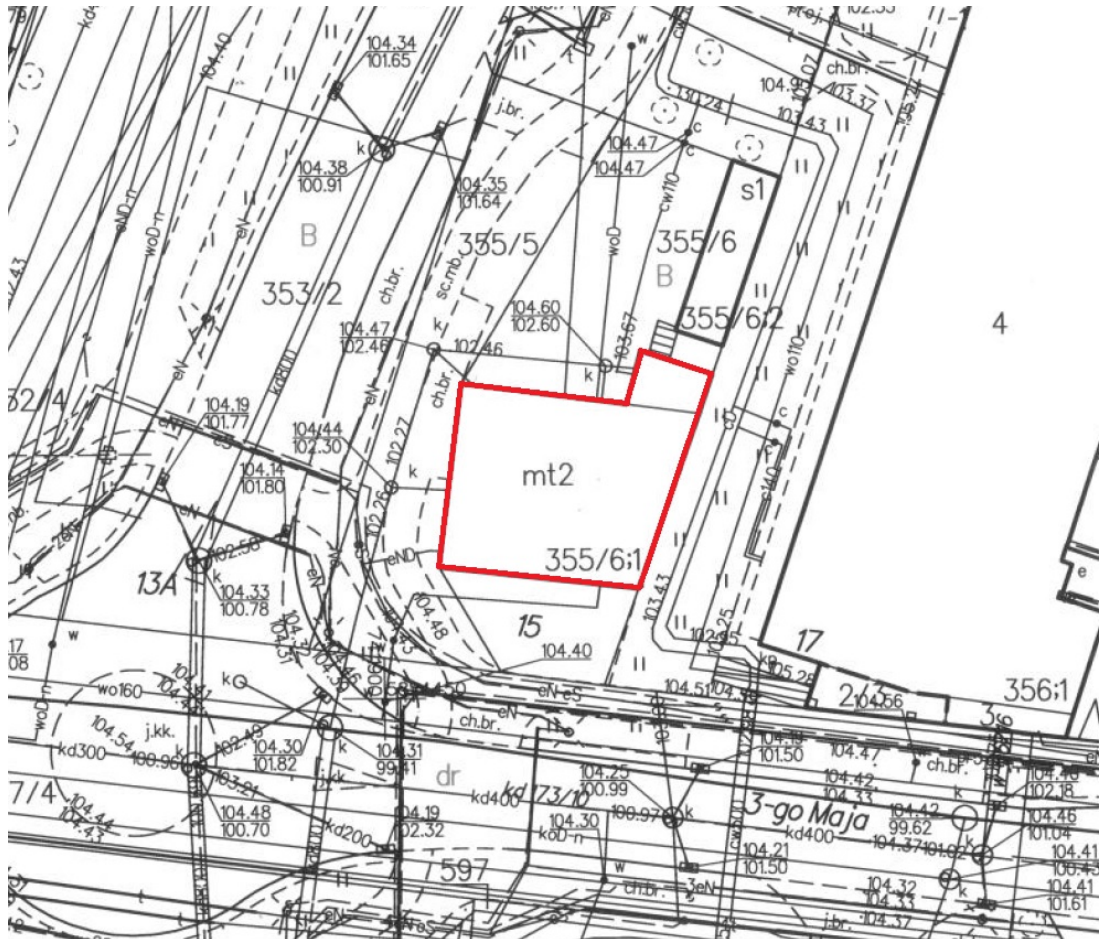

Rys. 1. Lokalizacja budynku

Lokalizacja i forma architektoniczna

Budynek zlokalizowany jest na działce nr ewid. 355/6. Wejście główne zlokalizowane jest od strony zachodniej.

W części południowej znajdują się tereny zielone.

Budynek został wzniesiony w technologii tradycyjnej, jako 2 piętrowy z poddaszem użytkowym, podpiwniczony.

Komunikację z budynkiem zapewnia wjazd oraz wejście bezpośrednio z ul. 11-go Listopada zlokalizowany od strony zachodniej.

Elewacje

Wszystkie elewacje budynku są widoczne i wyeksponowane. Dach dwuspadowy kryty papą. Obróbki blacharskie oraz rynnowanie wykonano z blachy.

Stolarka okienna i drzwiowa

Budynek posiada stolarkę okienną oraz drzwiową wykonaną częściowo z drewna i PCV. W ramach planowanej inwestycji stolarka okienna oraz drzwiowa objęta jest wymianą wraz z parapetami wewnętrznymi.

Informacje dotyczące konstrukcji budynku

Konstrukcja budynku jest mieszana. Budynek posadowiony na łąwach fundamentowych żelbetowych. Ściany nadziemia wykonano, jako murowane z cegły pełnej układanych na zaprawie cementowo – wapiennej. Stropy żelbetowe monolityczne. Konstrukcja dachu drewniana.

3. Opis usterek i uszkodzeń widocznych elementów budynku wraz z zaleceniami do prac modernizacyjnych

Podany poniżej wykaz usterek i widocznych uszkodzeń poszczególnych elementów budynku opracowany został, na podstawie wizji lokalnych przeprowadzonych w lipcu 2019.



Fot. 1. Widoczne ubytki tynku spękania cegieł



Fot. 2. Widoczne uszkodzenia konstrukcji balkonu – strona południowa



Fot. 3. Widoczne uszkodzenia konstrukcji balkonu oraz liczne zacieki na elewacji – strona północna



Fot. 4. Zsyp do zabezpieczenia lub do zasypiania

Wnioski:

Na podstawie przeprowadzonych wizji lokalnych oraz oględzin, ogólny stan techniczny budynku określa się, jako dopuszczalny. Stan techniczny badanych elementów, pozwala przeprowadzić planowane prace termo-modernizacyjne, z jednoczesnym wykonaniem prac towarzyszących, dzięki którym zlikwidowane będą istniejące nieprawidłowości.

- a. Liczne ubytki tynku** – uszkodzenia spowodowane głównie czynnikami atmosferycznymi.

Wniosek/zalecenie: należy odtworzyć powierzchnię tynku zaprawą tynkarską przed przystąpieniem od wykonania ocieplenia.

- b. Uszkodzona konstrukcja balkonów** – uszkodzenia spowodowane głównie czynnikami atmosferycznymi.

Wniosek/zalecenie:

1. Balkon od północy (podwórza) - skucie odspojonych elementów uzupełnienie ubytków tynkiem, wykonanie izolacji balkonu styropianem 2cm + klej z siatką i tynk .

Barierki balkonów oraz elementy stalowe wyczyścić z korozji - stopień czyszczenia Sa-2, malować farbą antykorozyjną a następnie farbą nawierzchniową alkidowe (ftalowe) w kolorze czarnym

2. Balkon od południa (ul. 1-go Maja) - cegła do rozbiórki. Po odkryciu ocenić stan wsporników nośnych balkonu. Jeżeli nie uległy znaczącej korozji to wyczyścić z korozji - stopień czyszczenia Sa-2 dospawać pręty fi 10mm co 15cm (pręty rozdzielcze fi 6mm co 20cm) wylać płytę betonową klasy B25.

Ułożyć warstwy izolacyjne na balkonie

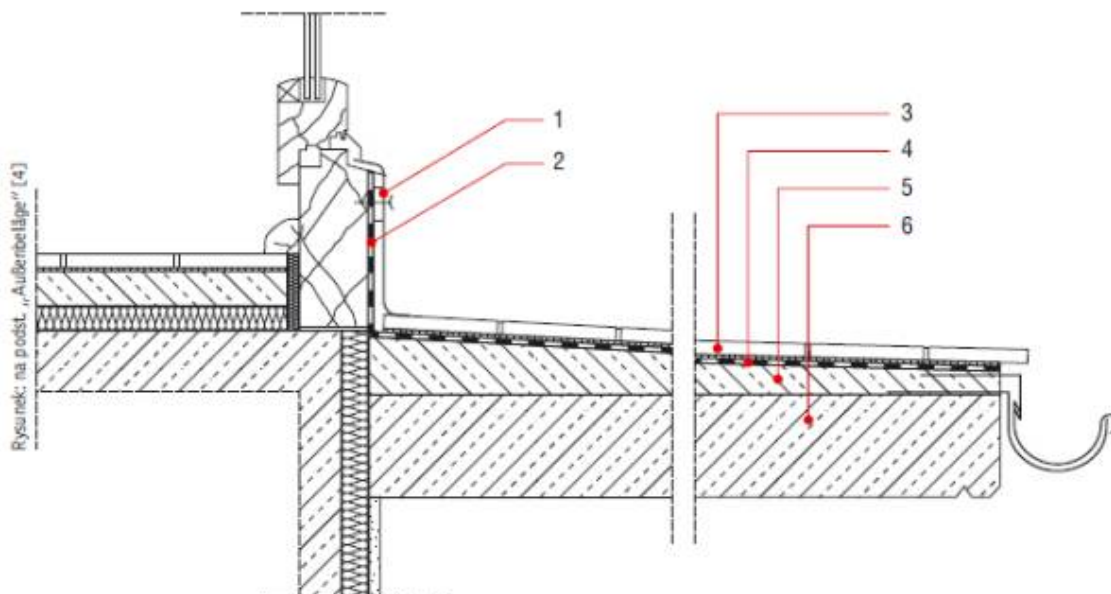

1 – obróbka blacharska, 2 – taśma uszczelniająca, 3 – okładzina ceramiczna na kleju klasy C2 S2 lub C2 S1, 3 – elastyczna mikrozaprawa uszczelniająca (uszczelnienie zespolone), 4 – jastrych zespolony na warstwie szczepnej (warstwa spadkowa), 6 – płyta konstrukcyjna balkonu;

Uszkodzenia pokrycia dachu – uszkodzenia spowodowane głównie czynnikami atmosferycznymi.

Wniosek/zalecenie: obecna pokrycie dachowe należy uszczelnić i przykryć nową blachą na rąbek stojący wraz z wymianą wszystkich obróbek blacharskich.

c. Uszkodzony tynk na powierzchni kominów – uszkodzenia spowodowane głównie czynnikami atmosferycznymi.

Wniosek/zalecenie: należy wykonać naprawę tynków na powierzchni kominów wraz z wykonaniem nowych „czapek” z blachy.

d. Pęknięcia ściany zewnętrznej od strony zachodniej - spowodowane nierównomiernym osiadaniem fundamentu.

Wniosek/zalecenie: zleca się „zszycie” pęknięcia wg następującej technologii:

- wykonać bruzdy o głębokości min. 6cm, przy użyciu szlifierki kątovej
- w wykonaną bruzdę wkleić pręt zbrojeniowy żebrowany o średnicy 8mm na zaprawę szybkowiązącą np. CERESIT CX-5 lub równoważną – w zainiektować zaprawę do $\frac{3}{4}$ głębokości, następnie osadzić pręt zbrojeniowy na głębokość ok. 4cm, uzupełnić spoinę zaprawą,

4. Zakres prac obejmujących termomodernizację budynku

4.1. Zakres prac podstawowych obejmujących termomodernizację

W zakres podstawowy prac obejmujących termomodernizację budynku wchodzić będą:

- a) Docieplenie ścian zewnętrznych płytami styropianowymi gr. 15cm (ścianę północną, południową oraz zachodnią należy ocieplić płytami styropianowymi o grubości 15cm od zewnątrz, natomiast ścianę od strony wschodniej należy ocieplić płytami styropianowymi gr. 5cm od wewnątrz z uwagi na brak możliwości zwiększenia gabarytów budynku w stronę wschodnią) o współczynniku λ min. 0,034W/m²*K, w systemie metody lekkiej – mokrej z wykończeniem tynkiem mineralnym malowanym farbą silikonową, struktura „BARANEK 2 mm” zgodnie z zaprojektowaną kolorystyką. Podczas wykonywania prac należy stosować się do wszystkich zaleceń i wytycznych techniczno-technologicznych producentów materiałów, oraz warunków technicznych wykonania odbioru robót dociepleniowych. Ościeżnice okienne docieplić styropianem gr. 3cm.

Ostateczna kolorystyka do uzgodnienia i akceptacji z Biurem Rewitalizacji i Estetyzacji Miasta

- b) Docieplenie cokołów oraz ścian piwnic do głębokości 70 cm – 80 cm poniżej poziomu terenu od strony północnej i południowej (z uwagi na brak możliwości wykopów przy budynku od strony zachodniej ocieplenie należy doprowadzić do poziomu terenu) płytami XPS gr. 15cm o współczynniku λ min. 0,034W/m²*K, w systemie metody lekkiej – mokrej z wykończeniem w części cokołowej tynkiem żywicznym mozaikowym. Poniżej linii tynku żywicznego należy warstwę ocieplenia zabezpieczyć 2 warstwami masy bitumicznej, naniesionej na warstwie kleju do styropianu na siatce. Podczas wykonywania prac należy stosować się do wszystkich zaleceń i wytycznych techniczno-technologicznych producentów materiałów, elementów lub systemów.
- c) Docieplanie dachu. Na podstawie przeprowadzonej wizji lokalnej stwierdzono, że część poddasza nie została należycie ocieplona. Miejsca brakującego ocieplenia należy uzupełnić wełną mineralną gr. 24cm układaną pomiędzy krokiewiami.

- d) W celu poprawienia wentylacji budynku w przewodach wentylacyjnych należy zamontować rury nierdzewne o średnicy $\varnothing 110$ zakończone nasadą kominową wspomagającą ciąg (np. TurboSlim)

Technologia wykonania docieplenia ścian

Całość robót dociepleniowych ścian możemy podzielić na pięć podstawowych etapów:

- przygotowanie podłoża,
- przymocowanie płyt styropianowych,
- wykonanie warstwy zbrojonej,
- ułożenie tynku mineralnego
- malowanie elewacji farbą silikonową wg rysunków kolorystyki,

Każdy z wyżej wymienionych etapów wymaga przestrzegania określonych zasad, których spełnienie jest konieczne, aby uzyskać gwarancję trwałego i skutecznego docieplenia.

Prace dociepleniowe należy prowadzić w następujących warunkach atmosferycznych:

- montaż systemu może odbywać się w temperaturze 5-25°C,
- praca w temp. poniżej 5°C może grozić zamarznięciem wody, bez której niemożliwe jest wiązanie zaprawy mineralnej,
- z kolei temp. powyżej 25°C lub mogą powodować zbyt szybkie odparowanie wody z zaprawy klejowej lub tynkarskiej, a także nadmierne wchłanianie wody przez nagrzane podłoże.

Przygotowanie podłoża

Przed przystąpieniem do prac należy zdemontować wszelkie urządzenia zainstalowane na elewacji (lampy, tablice, kraty, itp.). Istniejące instalacje, które ze względu na wymagania Warunków Technicznych nie mogą zostać zasłonięte, należy zdemontować a po wykonaniu docieplenia ponownie zamontować.

Zasadniczym sposobem mocowania płyt izolacyjnych jest ich przyklejanie do ścian przy pomocy zapraw klejowych. Podłoże powinno być nośne, stabilne, równe, czyste i nienasiąkliwe. Należy elewację zmyć i oczyścić z luźnych pozostałości, usunąć naloty organiczne (mchy i porosty), a w przypadku porażenia ścian przez grzyby zastosować specjalne środki grzybobójcze.

Nierówności powierzchni przekraczające 1cm należy wyrównać poprzez skucie lub zastosowanie zaprawy wyrównującej. Po zakończeniu prac związanych z przygotowaniem podłoża należy przeprowadzić próbę z przyczepnością zaprawy klejowej. Kilka kostek styropianu o wielkości 15x15cm należy przykleić do podłoża zaprawą klejową grubości około 1cm, po pełnych 3 dniach przeprowadzić próbę oderwania próbek od ściany (pull off). Jeżeli zerwanie przyczepności nastąpi w styropianie, to oznacza, że przyczepność zaprawy klejowej jest dobra. Jeżeli próbki styropianu oderwane zostały łącznie z warstwą podłoża oznacza to, że podłoże jest niedostatecznie przygotowane.

Mimo przeprowadzenia próby „pull off” zaleca się zagruntowanie podłoża, preparatem głęboko penetrującym, paro przepuszczalnym.

Mocowanie płyt styropianowych

Warstwę termoizolacji zgodnie z projektem stanowi płyta styropianowa. Należy stosować płyty styropianowe gr. 15cm typu EPS, o gęstości objętościowej, co najmniej 15 kg/m^3 . Elementem mocującym płyty styropianowe jest warstwa kleju wspomaganą dyblami (kołkami) plastikowymi. Zaprawa klejowa na powierzchni płyty powinna być rozłożona w postaci pasma obwodowego i kilku placków zaprawy rozmieszczonych centralnie na powierzchni płyty. Do przyklejania płyt można przystąpić po demontażu obróbek blacharskich, krat okiennych i w momencie, gdy elewacja jest sucha. Klej nanosić bezpośrednio przed przyklejeniem płyt do ściany. Płyty styropianu muszą być układane w taki sposób, aby nie powstały pomiędzy nimi szczeliny większe niż 2mm. Zgodnie z projektem i wytycznymi zawartymi w pk. 5 niniejszego opracowania stosować styropian frezowany, co zapobiegnie powyższemu. Styropian po przyklejeniu musi stanowić równą powierzchnię, ewentualne nierówności należy zeszlifować papierem ściernym. Warstwa zbrojona nie jest w stanie ukryć większych nierówności niż ok. 1mm. Dlatego trzeba szczególną uwagę zwracać na staranne przygotowanie podłoża. Elementem wspomagającym mocowanie są kołki plastikowe. Można je montować w momencie, kiedy warstwa zaprawy klejowej zwiąże (najwcześniej po 2 dniach od klejenia płyt styropianowych). Należy stosować cztery dyble na 1m^2 , czyli 2 kołki na jedną płytę. W szczególnych wypadkach należy stosować większą liczbę kołków np. naroża budynku.

Długość kołków dobrać w zależności od warstw przegród, do których będą mocowane płyty styropianowe.

Wykonanie warstwy zbrojonej

Po przyklejeniu płyt styropianowych następnym krokiem jest wykonanie warstwy zbrojonej. Jej głównym zadaniem jest ochrona izolacji i stworzenie stabilnego podkładu pod warstwę tynku. Po upływie 2-3 dni od momentu zakończenia układania płyt styropianowych można przystąpić do wykonania warstwy zbrojonej. Rozpoczynamy od nałożenia na warstwę styropianu kleju. Używa się do tego celu pacy zębatej o wielkości zębów 10-12mm. Zaprawę klejową najlepiej jest rozprowadzić pionowymi pasami o szerokości rolki siatki z włókna szklanego, czyli ok. 1,0m. Następnie należy odciąć odpowiedniej długości pas siatki i przymocować go w kilku miejscach w warstwie zaprawy klejowej. Zaraz potem trzeba zatopić ją w warstwie kleju przy pomocy tej samej pacy. Każdy następny pas siatki układa się tak, aby pomiędzy sąsiednimi pasami siatki powstawały zakłady szerokości min. 10cm zarówno w pionie jak i w poziomie. Siatka z włókna szklanego w systemie pełni rolę „zbrojenia”, dlatego też musi zachowywać ciągłość na całości elewacji. Po zatopieniu siatki należy dokładnie wygładzić (wyrównać) warstwę zaprawy klejowej. Wykonuje się to przy pomocy pacy metalowej gładkiej. W ścianach z otworami okiennymi

lub drzwiowymi zachodzi konieczność wykonania wzmocnienia warstwy zbrojonej przy narożnikach otworu. Dolna część budynku do wysokości 2,0m od terenu należy zabezpieczyć dodatkową warstwą siatki. Układa się ją tak samo jak pierwszą warstwę. Dokładne wykonanie warstwy zbrojonej jest niezmiernie ważne, jest ona odpowiedzialna za osłonę izolacji termicznej i jednocześnie musi stanowić trwały podkład pod warstwę tynku. Dlatego wszelkie nierówności powinny być zeszlifowane papierem ściernym

Wykonanie tynku

Ostatnim elementem systemu jest wykonanie szlachetnej zaprawy tynkarskiej, która poza zabezpieczeniem wcześniej ułożonych warstw spełnia rolę czynnika kształtującego wygląd elewacji docieplanego budynku. Podłożem dla tynku jest warstwa zbrojona z naniesionym podkładem tynkarskim. Tynk układać zgodnie z wytycznymi producenta.

Ostateczna kolorystyka do uzgodnienia i akceptacji z Biurem Rewitalizacji i Estetyzacji Miasta

4.2. Zakres prac uzupełniających

Jako uzupełnienie wskazanego powyżej zakresu należy wykonać następujące prace uzupełniające:

- a) Podczas prac dociepleniowych konieczna będzie wymiana zewnętrznych parapetów, ze względu na zwiększenie grubości ścian zewnętrznych o grubość izolacji termicznej. Zaleca się wykonanie nowych parapetów z blachy stalowej ocynkowanej powlekanej w kolorze zbliżonym do RAL 7024. Szerokość parapetów dobrać do grubości nowej warstwy docieplenia ścian, tak aby okapnik wystawał min. 7cm poza krawędź ściany
- b) Wykonanie nowych obróbek blacharskich w miejscach gzymsów wokół budynku zgodnie z detalami
- c) Zdemontować istniejące rynny oraz rury spustowe wraz z obróbkami gzymsowymi, a po wykonaniu prac dociepleniowych wykonać nowe w kolorze zbliżonym do RAL 7024
- d) Wymienić stare drzwiczki rewizyjne na nowe
- e) Wymiana stolarki okiennej oraz drzwiowej zgodnie z zestawieniem
- f) Nadmurowanie ogniomurków do wysokości 30cm powyżej połaci dachowej
- g) Zamurowanie wnęk ściennych lub wypełnienie ich styropianem w celu wyrównania powierzchni ścian budynku przed przystąpieniem do zasadniczych prac elewacyjnych
- h) Naprawa attyki ozdobnej
- i) W miejscach istniejących otworów wentylacyjnych należy zamontować kratki wentylacyjne
- j) Wszystkie elementy nieużytkowane należy zdemontować

- k) Należy zamontować nową lampę oświetleniową nad wejściem do budynku
- l) Demontaż na czas robót tabliczek z numerem budynku a następnie ponowny ich montaż
- m) Wejście do piwnicy - do wyburzenia i odtworzenia z bloczka z betonu komórkowego gr.24cm. Wejście należy zadasyć poprzez przedłużenie krokwi i ułożenie pokrycia dachowego z blachy analogicznie do istniejącego zadasyenia węzła cieplnego. W wyniku tych prac konieczne będzie również zamurowanie jednego z okien w pomieszczeniu węzła cieplnego.

Uwagi końcowe:

Prace objęte zakresem niniejszego opracowania nie będą stwarzać zagrożenia pożarowego. Wszystkie prace objęte zakresem niniejszego opracowania należy wykonać zgodnie z warunkami technicznymi wykonania i odbioru robót budowlanych. Podczas wykonywania prac należy używać materiałów posiadających odpowiednie certyfikaty, atesty i dopuszczenia do stosowania w budownictwie. Prace prowadzić zgodnie z zasadami BHP z uwzględnieniem wytycznych dotyczących bezpieczeństwa i ochrony zdrowia, zawartymi w pkt. 6 niniejszego opracowania.

Pozostałe prace wskazano w części rysunkowej niniejszego opracowania.

5. Wytyczne dotyczące bezpieczeństwa i ochrony zdrowia podczas wykonywania prac budowlanych

Zakres robót dla całego zamierzenia inwestycyjnego, obejmować będzie:

Termomodernizacja budynku mieszkalnego wielorodzinnego wraz z robotami towarzyszącymi.

Inwestycja obejmie budynek, zlokalizowany w Płocku przy ul. 3-go Maja 15, na działce nr 355/6.

Wykaz istniejących elementów podlegających rozbiórce

Rozbiórce podlegać będą:

- balkon w części południowej oraz północnej

Wskazanie elementów zagospodarowania działki lub terenu, które mogą stwarzać zagrożenie bezpieczeństwa i zdrowia ludzi

Na działce zlokalizowane będą:

- Plac magazynowania elementów budowlanych niezbędnych do realizacji planowanego zakresu prac, takich jak: materiały izolacyjne (styropian, papa), środki chemiczne w opakowaniach zamkniętych, materiały workowane, rusztowania.

Warunki przygotowania i prowadzenia robót budowlanych

- Uczestnicy procesu budowlanego współdziałają ze sobą w zakresie bezpieczeństwa i higieny pracy w procesie przygotowania i realizacji prac.
- Stosowanie niezbędnych środków ochrony indywidualnej obowiązuje wszystkie osoby przebywające na terenie budowy.

- Bezpośredni nadzór nad bezpieczeństwem i higieną pracy na stanowiskach pracy sprawują odpowiednio kierownik robót oraz mistrz budowlany, stosownie do zakresu obowiązków.
- Do zabezpieczeń stanowisk pracy na wysokości, przed upadkiem z wysokości, należy stosować środki ochrony zbiorowej, w szczególności balustrady siatki ochronne i siatki bezpieczeństwa.
- Stosowanie środków ochrony indywidualnej, w szczególności takich jak szelki bezpieczeństwa, jest dopuszczalne, gdy nie ma możliwości stosowania środków ochrony zbiorowej.
- Osoba wykonująca roboty w pobliżu krawędzi dachu płaskiego lub dachu o nachyleniu do 20%, jest obowiązana posiadać odpowiednie zabezpieczenia przed upadkiem z wysokości,
- Osoba wykonująca roboty na dachu o nachyleniu powyżej 20%, jeżeli nie stosuje się rusztowań ochronnych, jest obowiązana stosować środki ochrony indywidualnej lub inne urządzenia ochronne.

Zagospodarowanie terenu prac budowlanych

Zagospodarowanie terenu budowy wykonuje się przed rozpoczęciem robót budowlanych, co najmniej w zakresie:

- 1) ogrodzenia terenu i wyznaczenia stref niebezpiecznych;
 - 2) wykonania dróg, wyjść i przejść dla pieszych;
 - 3) doprowadzenia energii elektrycznej oraz wody, zwanych dalej "mediami", oraz odprowadzania lub utylizacji ścieków;
 - 4) urządzenia pomieszczeń higieniczno-sanitarnych i socjalnych;
 - 5) zapewnienia oświetlenia naturalnego i sztucznego;
 - 6) zapewnienia właściwej wentylacji;
 - 7) zapewnienia łączności telefonicznej;
 - 8) urządzenia składowisk materiałów i wyrobów.
- Teren robót należy ogrodzić albo w inny sposób uniemożliwić wejście osobom nieupoważnionym.
 - Jeżeli ogrodzenie terenu robót nie jest możliwe, należy oznakować granice terenu za pomocą tablic ostrzegawczych, a w razie potrzeby zapewnić stały nadzór.
 - Ogrodzenie terenu prac jeżeli jest to konieczne, wykonuje się w taki sposób, aby nie stwarzało zagrożenia dla ludzi. Wysokość ogrodzenia powinna wynosić co najmniej 1,5m.
 - Dla pojazdów używanych w trakcie wykonywania robót budowlanych wyznacza się miejsca postojowe na terenie budowy.
 - Szerokość drogi przeznaczonej dla ruchu pieszego jednokierunkowego powinna wynosić co najmniej 0,75 m, a dwukierunkowego - 1,2m.
 - Pochylnie, po których dokonuje się ręcznego przenoszenia ciężarów, nie powinny mieć spadków większych niż 10%.
 - Drogi komunikacyjne dla wózków i taczek nie mogą być nachylone więcej niż:
 - 1) dla wózków szynowych - 4%;
 - 2) dla wózków bezzynowych - 5%;
 - 3) dla taczek - 10%.
 - Drogi komunikacyjne dla wózków i taczek, usytuowane nad poziomem terenu powyżej 1 m, zabezpiecza się balustradą.
 - Balustrada składa się z deski krawężnikowej o wysokości 0,15 m i poręczy ochronnej umieszczonej na wysokości 1,1 m. Wolną przestrzeń pomiędzy deską krawężnikową a

poręczą wypełnia się w sposób zabezpieczający pracowników przed upadkiem z wysokości.

- W przypadku rusztowań systemowych dopuszcza się umieszczanie poręczy ochronnej na wysokości 1 m.
- Przejścia o nachyleniu większym niż 15% zaopatruje się w listwy umocowane poprzecznie, w odstępach nie mniejszych niż 0,4 m lub w schody o szerokości nie mniejszej niż 0,75 m, co najmniej z jednostronnym zabezpieczeniem,
- Przejścia i strefy niebezpieczne oświetla się i oznakowuje znakami ostrzegawczymi lub znakami zakazu.
- Wyjścia z magazynów oraz przejścia pomiędzy budynkami wychodzące na drogi zabezpiecza się poręczami ochronnymi umieszczonymi na wysokości 1,1 m lub w inny sposób.
- Przed skrzyżowaniem dróg z napowietrznymi liniami elektroenergetycznymi, w odległości nie mniejszej niż 15 m, ustawia się oznakowane bramki, oświetlone w warunkach ograniczonej widoczności, wyznaczające dopuszczalne gabaryty przejeżdżających pojazdów.
- Strefę niebezpieczną ogradza się i oznakowuje w sposób uniemożliwiający dostęp osobom postronnym.
 - Przejścia, przejazdy i stanowiska pracy w strefie niebezpiecznej zabezpiecza się daszkami ochronnymi.
- Strefę niebezpieczną, w której istnieje zagrożenie spadania z wysokości przedmiotów, ogradza się balustradami,
 - Strefa niebezpieczna, w swym najmniejszym wymiarze liniowym liczoną od płaszczyzny obiektu budowlanego, nie może wynosić mniej niż 1/10 wysokości, z której mogą spadać przedmioty, lecz nie mniej niż 6 m.
 - W zwartej zabudowie miejskiej strefa niebezpieczna, może być zmniejszona pod warunkiem zastosowania innych rozwiązań technicznych lub organizacyjnych, zabezpieczających przed spadaniem przedmiotów.
- Daszki ochronne powinny znajdować się na wysokości nie mniejszej niż 2,4 m nad terenem w najniższym miejscu i być nachylone pod kątem 45° w kierunku źródła zagrożenia. Pokrycie daszków powinno być szczelne i odporne na przebicie przez spadające przedmioty.
 - W miejscach przejść i przejazdów szerokość daszka ochronnego wynosi co najmniej o 0,5 m więcej z każdej strony niż szerokość przejścia lub przejazdu.
 - Używanie daszków ochronnych jako rusztowań lub miejsc składowania narzędzi, sprzętu, materiałów jest zabronione.
- Na terenie budowy wyznacza się, utwardza i odwadnia miejsca do składowania materiałów i wyrobów.
- W przypadku przechowywania w magazynach substancji i preparatów niebezpiecznych należy informację o tym zamieścić na tablicach ostrzegawczych, umieszczonych w widocznych miejscach. Towary te na terenie budowy przechowuje się i użytkuje zgodnie z instrukcjami producenta.
 - Substancje i preparaty niebezpieczne przechowuje się i przemieszcza na terenie budowy w opakowaniach producenta.
 - W pomieszczeniach magazynowych umieszcza się tablice określające dopuszczalne obciążenie regałów magazynowych, a także dopuszczalne obciążenie powierzchni stropu.

- Składowiska materiałów, wyrobów i urządzeń technicznych wykonuje się w sposób wykluczający możliwość wywrócenia, zsunęcia, rozsunięcia się lub spadnięcia składowanych wyrobów i urządzeń.
 - Materiały składa się w miejscu wyrównanym do poziomu.
 - Materiały drobnicowe układa się w stopy o wysokości nie większej niż 2 m, dostosowane do rodzaju i wytrzymałości tych materiałów.
 - Stopy materiałów workowanych układa się w warstwach krzyżowo do wysokości nieprzekraczającej 10 warstw.
 - Przy składowaniu materiałów odległość stosów nie powinna być mniejsza niż:
 - 1) 0,75 m - od ogrodzenia lub zabudowań;
 - 2) 5 m - od stałego stanowiska pracy.
- Opieranie składowanych materiałów lub wyrobów o płoty, słupy napowietrznych linii elektroenergetycznych, konstrukcje wsporcze sieci trakcyjnej lub ściany obiektu budowlanego, jest zabronione.
- Wchodzenie i schodzenie ze stosu utworzonego ze składowanych materiałów lub wyrobów jest dopuszczalne wyłącznie przy użyciu drabiny lub schodni.
- Podczas mechanicznego załadunku lub rozładunku materiałów lub wyrobów, przemieszczanie ich nad ludźmi lub kabiną, w której znajduje się kierowca, jest zabronione. Na czas wykonywania tych czynności kierowca jest obowiązany opuścić kabinę.

Warunki socjalne i higieniczne

- Na terenie prac urządza się wydzielone pomieszczenia szatni na odzież roboczą i ochronną i ustępów.
- Dopuszczalne jest korzystanie z istniejących na terenie prac pomieszczeń i urządzeń higieniczno-sanitarnych inwestora, jeżeli przewiduje to zawarta umowa.
- W przypadku usytuowania pomieszczeń higieniczno-sanitarnych w kontenerach dopuszcza się niższą wysokość tych pomieszczeń niż określona w § 1 ust. 4 załącznika nr 3 do rozporządzenia Ministra Pracy i Polityki Socjalnej z dnia 26 września 1997 r. w sprawie ogólnych przepisów bezpieczeństwa i higieny pracy (Dz. U. Nr 129, poz. 844 oraz z 2002 r. Nr 91, poz. 811).
- Dopuszcza się stosowanie ławek w pomieszczeniach higieniczno-sanitarnych jako miejsc siedzących, jeżeli są one trwale przytwierdzone do podłoża.
- Jadalnie urządzone na budowie powinny spełniać wymagania dla jadalni typu II.
- Palenie tytoniu może odbywać się wyłącznie na otwartej przestrzeni lub w specjalnie do tego celu przystosowanym pomieszczeniu (palarni).
- W sprawach dotyczących warunków higieniczno-sanitarnych, nieuregulowanych w niniejszym rozdziale, stosuje się ogólne przepisy bezpieczeństwa i higieny pracy

Informacje dotyczące przewidywanych zagrożeń występujących podczas realizacji robót budowlanych oraz sposób zabezpieczenia

Maszyny i inne urządzenia techniczne

- Maszyny i inne urządzenia techniczne oraz narzędzia zmechanizowane powinny być montowane, eksploatowane i obsługiwane zgodnie z instrukcją producenta oraz spełniać wymagania określone w przepisach dotyczących systemu oceny zgodności.
- Maszyny i inne urządzenia techniczne, podlegające dozorowi technicznemu, mogą być używane na terenie budowy tylko wówczas, jeżeli wystawiono dokumenty uprawniające do ich eksploatacji.

- Dokumenty te powinny być dostępne dla organów kontroli w miejscu eksploatacji maszyn i urządzeń.
- Wykonawca, użytkujący maszyny i inne urządzenia techniczne, niepodlegające dozorowi technicznemu, udostępnia organom kontroli dokumentację techniczno-ruchową lub instrukcję obsługi tych maszyn lub urządzeń.
 - Wykonawca zapoznaje pracowników z dokumentacją przed dopuszczeniem ich do wykonywania robót.
 - Maszyny i inne urządzenia techniczne eksploatuje się, konserwuje i naprawia zgodnie z instrukcją producenta, w sposób zapewniający ich sprawne funkcjonowanie.
- Maszyny i inne urządzenia techniczne powinny być:
 - 1) utrzymywane w stanie zapewniającym ich sprawność;
 - 2) stosowane wyłącznie do prac, do jakich zostały przeznaczone;
 - 3) obsługiwane przez przeszkolone osoby.
 - Maszyny i inne urządzenia techniczne pracujące pod ciśnieniem powinny być sprawdzane i poddawane regularnym kontrolom, zgodnie z przepisami odrębnymi.
- Przeciążanie maszyn i innych urządzeń technicznych ponad dopuszczalne obciążenie robocze jest zabronione, z wyjątkiem przeciążeń dokonanych w czasie badań i prób.
- Operatorzy lub maszyniści żurawi, maszyn budowlanych, kierowcy wózków i innych maszyn o napędzie silnikowym powinni posiadać wymagane kwalifikacje.
- W przypadku stwierdzenia w czasie pracy uszkodzenia maszyny lub innego urządzenia technicznego należy je niezwłocznie unieruchomić i odłączyć dopływ energii.
- Na stanowiskach pracy przy stacjonarnych maszynach i innych urządzeniach technicznych powinny być dostępne instrukcje bezpiecznej obsługi i konserwacji, z którymi zapoznaje się osoby upoważnione do pracy na tych stanowiskach.
- Stanowiska pracy operatorów maszyn lub innych urządzeń technicznych, które nie posiadają kabin, powinny być:
 - 1) zadane i zabezpieczone przez spadającymi przedmiotami;
 - 2) osłonięte w okresie zimowym.
 - Zabezpieczenia, o których mowa w ust. 1, nie mogą ograniczać widoczności operatorowi.
- Maszyny i inne urządzenia techniczne przed rozpoczęciem pracy i przy zmianie obsługi powinny być sprawdzone pod względem sprawności technicznej i bezpiecznego użytkowania.
 - W przypadku maszyn i innych urządzeń technicznych, dla których prowadzona jest wymagana dokumentacja, sprawdzenie, o którym mowa w ust. 1, potwierdza się wpisem do tej dokumentacji.
- Odtłuszczenie lub czyszczenie powierzchni oraz części maszyn lub innych urządzeń technicznych wykonuje się środkami do tego przeznaczonymi.
- Dokonywanie napraw i czynności konserwacyjnych sprzętu zmechanizowanego będącego w ruchu jest zabronione.
- Zblocza jednokrążkowe i wielokrążkowe oraz inne zawiesia pomocnicze niepołączone na stałe z maszyną lub innymi urządzeniami technicznymi powinny być poddawane próbie obciążenia, co najmniej raz w roku.
- Przewody pracujące pod ciśnieniem sprężonego powietrza powinny mieć wytrzymałość dostosowaną do ciśnienia roboczego, z uwzględnieniem współczynnika bezpieczeństwa tych przewodów.

- Używanie uszkodzonych przewodów lub przewodów o nieznannej wytrzymałości jest zabronione.
- Haki do przemieszczania ładunków powinny spełniać wymagania określone w przepisach dotyczących systemu oceny zgodności i mieć wyraźnie zaznaczoną nośność maksymalną.
 - Jeżeli przy przemieszczaniu ładunków zachodzi możliwość wysunięcia się zawiesia z gardzieli haka, należy stosować haki wyposażone w urządzenia zamykające gardziel.
 - Ocena stopnia zużycia haków i ustalenie ich przydatności do dalszej pracy powinny być przeprowadzane przed rozpoczęciem każdej zmiany roboczej przez osobę posiadającą odpowiednie kwalifikacje.
 - Stosowanie elementów służących do zawieszania ładunku na haku, w szczególności pierścieni, ogniów, pętli, których wymiary uniemożliwiają swobodne włożenie elementów na dno gardzieli haka, jest zabronione.
- Pomosty i stojaki używane do przeładunku powinny odpowiadać wymaganiom wytrzymałościowym, a ich dopuszczalne obciążenie powinno być trwale uwidocznione wyraźnym napisem.
- Pomosty lub rampy, przeznaczone do przejazdu pojazdów i sprzętu, powinny być szersze o 1,2 m od pojazdów i zabezpieczone barierami ochronnymi oraz zawierać prowadnice dla kół pojazdów.
 - Prędkość pojazdów na pomostach i rampach nie powinna przekraczać 5 km/h.
- Podstawki ładunkowe i palety powinny mieć gładkie powierzchnie i krawędzie.
- Zawiesia budowlane powinny spełniać wymagania określone w przepisach dotyczących systemu oceny zgodności.
 - Dopuszczalne obciążenie robocze zawiesi dwu- i wielocięgnowych powinno być uzależnione od wielkości kąta wierzchołkowego, mierzonego po przekątnej między cięgnami, i wynosić:
 - 1) przy kącie 0,783 rad (45°) - 90%,
 - 2) przy kącie 1,566 rad (90°) - 70%,
 - 3) przy kącie 2,092 rad (120°) - 50%dopuszczalnego obciążenia zawiesia w układzie pionowym.
 - Kąt rozwarcia cięgien zawiesia nie może być większy niż 2,092 rad (120°).
 - Przy użyciu zawiesia wielocięgnowego w celu określenia dopuszczalnego obciążenia roboczego należy przyjmować stan pracy dwóch cięgien.
 - Przy użyciu dwóch zawiesi, o obwodzie zamkniętym, ich łączne obciążenie nie powinno być większe niż wielkość obciążenia roboczego przewidzianego dla jednego zawiesia.
 - Dopuszczalne obciążenie robocze dla zawiesi wykonanych z łańcuchów, użytkowanych w temperaturach poniżej 253 K (-20°C), należy obniżyć o 50%.
 - Na zawiesiu należy umieścić napis określający jego dopuszczalne obciążenie robocze oraz termin ostatniego i następnego badania.
 - Wykonywanie węzłów na linach i łańcuchach i łączenie lin stalowych na długości jest zabronione.
- Drogi dla wózków i tacek umieszczone nad poziomem terenu powyżej 1 m powinny być zabezpieczone
- W czasie mechanicznego załadunku i rozładunku materiałów i wyrobów przemieszczanie ich bezpośrednio nad ludźmi lub nad kabiną kierowcy jest zabronione.

- Roboczy zasięg haka żurawia powinien być większy co najmniej o 0,5 m od położenia środka masy montowanego elementu lub miejsca układanego ładunku.
- Stanowisko pracy operatora dźwigu budowlanego powinno znajdować się w odległości nie mniejszej niż 6 m od konstrukcji tego dźwigu, przy czym operator ten powinien mieć możliwość obserwacji ruchu platformy na całej wysokości dźwigu.
- Nad stanowiskiem pracy przy załadunku materiałów z poziomu terenu na platformę dźwigu budowlanego wykonuje się daszek ochronny. Daszek ten powinien wystawać co najmniej 2 m, licząc od zewnętrznej krawędzi platformy, w kierunku miejsca dostawy materiałów i wyrobów.
- Dźwig wyposaża się w urządzenia sygnalizacyjne, umożliwiające porozumiewanie się osób między stanowiskami obsługi i odbioru.
- Dostęp z pomostów roboczych do platformy ładunkowej szybowych dźwigów budowlanych zabezpiecza się ruchomymi zaporami o wysokości 1,1 m, w odległości 0,3 m od krawędzi pomostu roboczego.
- Ładunek przewożony na platformie dźwigu zabezpiecza się przed zmianą położenia.
- Podniesienie i opuszczenie kosza betoniarki powinno być poprzedzone sygnałem umownym, w szczególności dźwiękowym.
 - Wchodzenie pod podniesiony kosz betoniarki jest zabronione.
- Pomiędzy stanowiskiem odbioru mieszanki betonowej lub zaprawy a operatorem pompy powinna być zapewniona sygnalizacja.
- Przejżdżanie lub przechodzenie po przewodach służących do transportu mieszanki betonowej lub zaprawy jest zabronione.
 - Przed przystąpieniem do przenoszenia, rozbierania lub przedłużania przewodów należy uprzednio wyłączyć pompę i zredukować w przewodach ciśnienie do ciśnienia atmosferycznego.
 - W razie zatkania się przewodu przepychanie go od strony wylotu jest zabronione.
 - W czasie rozłączania i oczyszczania przewodu należy zawsze stosować środki ochrony indywidualnej.
 - Zwiększenie ciśnienia w przewodach ponad wartość dopuszczalną jest zabronione.
- Używanie narzędzi uszkodzonych jest zabronione.
 - Wszelkie samowolne przeróbki narzędzi są zabronione.
- Narzędzia do pracy udarowej nie mogą mieć:
 - 1) uszkodzonych zakończeń roboczych;
 - 2) pęknięć, zadr i ostrych krawędzi w miejscu ręcznego uchwytu;
 - 3) rękojeści krótszych niż 0,15 m.
- Obsługa pistoletu do wstrzeliwania kołków może być powierzona wyłącznie osobie posiadającej wymagane uprawnienia.
 - Osoba stosuje się do szczegółowych wymagań określonych w instrukcji obsługi.
- Narzędzia ręczne o napędzie elektrycznym należy kontrolować zgodnie z instrukcją producenta.
- Stosowanie koksowników do przesuszania pomieszczeń zamkniętych jest zabronione.
- Przebywanie osób w pomieszczeniach osuszanych urządzeniami grzewczymi, wydzielającymi szkodliwe dla zdrowia spaliny w stopniu przekraczającym dopuszczalne ich stężenie jest zabronione.
 - Do pomieszczeń, o których mowa w ust. 1, mogą mieć dostęp wyłącznie osoby obsługujące urządzenia grzewcze, mające nad nimi nadzór. Mogą one przebywać w tych pomieszczeniach wyłącznie przez okres niezbędny do zabezpieczenia eksploatacji i dozoru tych urządzeń.

- Przed wejściem do pomieszczeń, o których mowa w ust. 1, należy je przewietrzyć, a po wejściu do nich zachować niezbędne środki ostrożności.

Rusztowania i ruchome podesty robocze

- Rusztowania i ruchome podesty robocze powinny być wykonywane zgodnie z dokumentacją producenta albo projektem indywidualnym.
 - Rusztowania systemowe powinny być montowane zgodnie z dokumentacją projektową z elementów poddanych przez producenta badaniom na zgodność z wymaganiami konstrukcyjnymi i materiałowymi, określonymi w kryteriach oceny wyrobów pod względem bezpieczeństwa.
- Osoby zatrudnione przy montażu i demontażu rusztowań oraz monterzy ruchomych podestów roboczych powinni posiadać wymagane uprawnienia.
- Użytkowanie rusztowania jest dopuszczalne po dokonaniu jego odbioru przez kierownika budowy lub uprawnioną osobę.
 - Odbiór rusztowania potwierdza się wpisem w dzienniku budowy lub w protokole odbioru technicznego.
 - Wpis w dzienniku budowy lub w protokole odbioru technicznego rusztowania określa w szczególności:
 - 1) użytkownika rusztowania;
 - 2) przeznaczenie rusztowania;
 - 3) wykonawcę montażu rusztowania z podaniem imienia i nazwiska albo nazwy oraz numeru telefonu;
 - 4) dopuszczalne obciążenia pomostów i konstrukcji rusztowania;
 - 5) datę przekazania rusztowania do użytkowania;
 - 6) oporność uziomu;
 - 7) terminy kolejnych przeglądów rusztowania.
- Na rusztowaniu lub ruchomym podeście roboczym powinna być umieszczona tablica określająca:
 - 1) wykonawcę montażu rusztowania lub ruchomego podestu roboczego z podaniem imienia i nazwiska albo nazwy oraz numeru telefonu;
 - 2) dopuszczalne obciążenia pomostów i konstrukcji rusztowania lub ruchomego podestu roboczego.
 - Rusztowania i ruchome podesty robocze powinny być wykorzystywane zgodnie z przeznaczeniem.
- Rusztowania i ruchome podesty robocze powinny:
 - 1) posiadać pomost o powierzchni roboczej wystarczającej dla osób wykonujących roboty oraz do składowania narzędzi i niezbędnej ilości materiałów;
 - 2) posiadać stabilną konstrukcję dostosowaną do przeniesienia obciążeń;
 - 3) zapewniać bezpieczną komunikację i swobodny dostęp do stanowisk pracy;
 - 4) zapewniać możliwość wykonywania robót w pozycji niepowodującej nadmiernego wysiłku;
 - 5) posiadać poręcz ochronną,
 - 6) posiadać piony komunikacyjne.
- Rusztowania stojakowe powinny mieć wydzielone bezpieczne piony komunikacyjne.
 - Odległość najbardziej oddalonego stanowiska pracy od pionu komunikacyjnego rusztowania nie powinna być większa niż 20 m, a między pionami nie większa niż 40 m.

- Rusztowania należy ustawiać na podłożu ustabilizowanym i wyprofilowanym, ze spadkiem umożliwiającym odpływ wód opadowych.
- Liczbę i rozmieszczenie zakotwień rusztowania oraz wielkość siły kotwiącej należy określić z dokumentacji producenta.
- Składowa pozioma jednego zamocowania rusztowania nie powinna być mniejsza niż 2,5 kN.
 - Konstrukcja rusztowania nie powinna wystawać poza najwyżej położoną linię kotew więcej niż 3 m, a pomost roboczy umieszcza się nie wyżej niż 1,5 m ponad tą linią.
 - W przypadku odsunięcia rusztowania od ściany ponad 0,2 m należy stosować balustrady od strony tej ściany.
- Udźwig urządzenia do transportu materiałów na wysięgnikach mocowanych do konstrukcji rusztowania nie może przekraczać 1,5 kN.
 - Rusztowanie z elementów metalowych powinno być uziemione i posiadać instalację piorunochronną.
 - Usytuowanie rusztowania w obrębie ciągów komunikacyjnych wymaga zgody właściwych organów nadzorujących te ciągi oraz zastosowania wymaganych przez nie środków bezpieczeństwa. Środki bezpieczeństwa powinny być określone w projekcie organizacji ruchu.
 - Rusztowania powinny posiadać co najmniej:
 - 1) zabezpieczenia przed spadaniem przedmiotów z rusztowania;
 - 2) zabezpieczenie przechodniów przed możliwością powstania urazów oraz uszkodzeniem odzieży przez elementy konstrukcyjne rusztowania.
 - Rusztowania, usytuowane bezpośrednio przy drogach, ulicach oraz w miejscach przejazdów i przejść dla pieszych, oprócz wymagań określonych wyżej powinny posiadać daszki ochronne i osłonę z siatek ochronnych.
 - Stosowanie siatek ochronnych nie zwalnia z obowiązku stosowania balustrad,
 - Osoby dokonujące montażu i demontażu rusztowań są obowiązane do stosowania urządzeń zabezpieczających przed upadkiem z wysokości.
 - Przed montażem lub demontażem rusztowań należy wyznaczyć i ogrodzić strefę niebezpieczną.
 - Równoczesne wykonywanie robót na różnych poziomach rusztowania jest dopuszczalne, pod warunkiem zachowania wymaganych odstępów między stanowiskami pracy.
 - W przypadkach innych, odległości bezpieczne wynoszą w poziomie co najmniej 5 m, a w pionie wynikają z zachowania co najmniej jednego szczelnego pomostu, nie licząc pomostu, na którym roboty są wykonywane.
 - Montaż, eksploatacja i demontaż rusztowań oraz ruchomych podestów roboczych, usytuowanych w sąsiedztwie napowietrznych linii elektroenergetycznych, są dopuszczalne, jeżeli linie znajdują się poza strefą niebezpieczną. W innym przypadku, przed rozpoczęciem robót, napięcie w liniach napowietrznych powinno być wyłączone.
 - Montaż, eksploatacja i demontaż rusztowań i ruchomych podestów roboczych są zabronione:
 - 1) jeżeli o zmroku nie zapewniono oświetlenia pozwalającego na dobrą widoczność;
 - 2) w czasie gęstej mgły, opadów deszczu, śniegu oraz gołoledzi;
 - 3) w czasie burzy lub wiatru, o prędkości przekraczającej 10 m/s.
 - Pozostawianie materiałów i wyrobów na pomostach rusztowań i ruchomych podestów roboczych po zakończeniu pracy jest zabronione.

- Zrzucanie elementów demontowanych rusztowań i ruchomych podestów roboczych jest zabronione.
- Wchodzenie i schodzenie osób na pomost ruchomego podestu roboczego jest dozwolone, jeżeli pomost znajduje się w najniższym położeniu lub w położeniu przewidzianym do wchodzenia oraz jest wyposażony w zabezpieczenia, zgodnie z instrukcją producenta.
 - Na pomoście ruchomego podestu roboczego nie powinno przebywać jednocześnie więcej osób, niż przewiduje instrukcja producenta.
 - Wykonywanie gwałtownych ruchów, przechylenie się przez poręcz, gromadzenie wyrobów, materiałów i narzędzi po jednej stronie ruchomego podestu roboczego oraz opieranie się o ścianę obiektu budowlanego przez osoby znajdujące się na podeście jest zabronione.
 - Łączenie ze sobą dwóch sąsiednich ruchomych podestów roboczych oraz przechodzenie z jednego na drugi jest zabronione.
- Rusztowania i ruchome podesty robocze powinny być każdorazowo sprawdzane, przez kierownika budowy lub uprawnioną osobę, po silnym wietrze, opadach atmosferycznych oraz działaniu innych czynników, stwarzających zagrożenie dla bezpieczeństwa wykonania prac, i przerwach roboczych dłuższych niż 10 dni oraz okresowo, nie rzadziej niż raz w miesiącu.
 - Zakres czynności objętych sprawdzeniem, określa instrukcja producenta lub projekt indywidualny.
- W czasie burzy i przy wietrze o prędkości większej niż 10 m/s pracę na ruchomym podeście roboczym należy przerwać, a pomost podestu opuścić do najniższego położenia i zabezpieczyć przed jego przemieszczaniem.
- W przypadku braku dopływu prądu elektrycznego przez dłuższy okres czasu, znajdujący się w górze pomost ruchomego podestu roboczego należy opuścić za pomocą ręcznego urządzenia.
 - Naprawa ruchomych podestów roboczych może być dokonywana wyłącznie w ich najniższym położeniu.
- Droga przemieszczania rusztowań przejezdnych powinna być wyrównana, utwardzona, odwodniona, a jej spadek nie może przekraczać 1%.
- Rusztowania przejezdne powinny być zabezpieczone co najmniej w dwóch miejscach przed przypadkowym przemieszczeniem.
- Przemieszczanie rusztowań przejezdnych, w przypadku gdy przebywają na nich ludzie, jest zabronione.

Roboty na wysokości

- Osoby przebywające na stanowiskach pracy, znajdujące się na wysokości co najmniej 1 m od poziomu podłogi lub ziemi, powinny być zabezpieczone przed upadkiem z wysokości.
 - Przepis stosuje się do przejść i dojść do tych stanowisk oraz do klatek schodowych.
- Otwory w stropach, na których prowadzone są roboty lub do których możliwy jest dostęp ludzi, należy zabezpieczyć przed możliwością wpadnięcia lub ogrodzić balustradą,
- Pomosty robocze, wykonane z desek lub bali, powinny być dostosowane do zaprojektowanego obciążenia, szczelne i zabezpieczone przed zmianą położenia.
- Otwory w ścianach zewnętrznych obiektu budowlanego, stropach lub inne, których dolna krawędź znajduje się poniżej 1,1 m od poziomu stropu lub pomostu, powinny być zabezpieczone balustradą,

- Pozostawione w czasie wykonywania robót w ścianach otwory, zwłaszcza otwory na drzwi, balkony, szyby dźwigów, powinny być zabezpieczone balustradą
- Przemieszczane w poziomie stanowisko pracy powinno mieć zapewnione mocowanie końcówki linki bezpieczeństwa do pomocniczej liny ochronnej lub prowadnicy poziomej, zamocowanej na wysokości około 1,5 m, wzdłuż zewnętrznej strony krawędzi przejścia.
 - Wytrzymałość i sposób zamocowania prowadnicy powinny uwzględniać obciążenie dynamiczne spadającej osoby.
- W przypadku gdy zachodzi konieczność przemieszczania stanowiska pracy w pionie, linka bezpieczeństwa szelek bezpieczeństwa powinna być zamocowana do prowadnicy pionowej za pomocą urządzenia samohamującego.
 - Długość linki bezpieczeństwa szelek bezpieczeństwa nie powinna być większa niż 1,5 m.
- Amortyzatory spadania nie są wymagane, jeżeli linki asekuracyjne są mocowane do linek urządzeń samohamujących, ograniczających wystąpienie siły dynamicznej w momencie spadania, zwłaszcza aparatów bezpieczeństwa lub pasów bezwładnościowych.
- Drabina bez pałaków, której długość przekracza 4 m, przed podniesieniem lub zamontowaniem powinna być wyposażona w prowadnicę pionową, umożliwiającą założenie urządzenia samohamującego, połączonego z linką bezpieczeństwa szelek bezpieczeństwa.
 - Prowadnica pionowa z urządzeniem samohamującym może być zamocowana na wznoszonej konstrukcji drabiny, na klamrach lub szczeblach, w odległości od osi drabiny nie większej niż 0,4 m.
- Osoby korzystające z urządzeń krzeselkowych, drabin linowych lub ruchomych podestów roboczych powinny być dodatkowo zabezpieczone przed upadkiem z wysokości za pomocą prowadnicy pionowej, zamocowanej niezależnie od lin nośnych drabiny, krzeselka lub podestu.
 - Prowadnica pionowa, powinna być naciągnięta w sposób umożliwiający przesuwanie w górę aparatu samohamującego.
 - Prowadnica pionowa powinna być zabezpieczona przed odchyleniem się większym niż o 2 m. Urządzenia zabezpieczające przed odchyleniem się lin powinny umożliwiać przesuwanie się urządzenia samohamującego.
 - Długość linki bezpieczeństwa, łączącej szelki bezpieczeństwa z aparatem samohamującym, nie powinna przekraczać 0,5 m.

Roboty zbrojarskie i betoniarskie

- Stoły warsztatowe i maszyny zbrojarskie powinny być ustawione w pomieszczeniach lub pod wiatami.
 - Stanowiska pracy zbrojarzy, znajdujące się po obu stronach stołu, należy oddzielić umieszczoną nad stołem siatką o wysokości 1 m i o oczkach nie większych niż 20 mm.
 - Stoły warsztatowe do przygotowania zbrojenia powinny mieć stabilną konstrukcję i być przytwierdzone do podłoża.
 - Miejsca pracy przy stołach zbrojarskich i stanowiskach obsługi maszyn powinny być wyposażone w pomosty drewniane lub wykonane z innych materiałów o właściwościach termoizolacyjnych.
- Pręty zbrojeniowe w czasie transportu powinny być zabezpieczone przed przemieszczaniem się w kierunku poprzecznym i podłużnym.

- Poszczególne rodzaje elementów zbrojenia i kształtowników stalowych powinny być składowane oddzielnie, na wyrównanym i odwodnionym podłożu albo na podkładach.
- Chodzenie po ułożonych elementach zbrojenia jest zabronione.
- Elementy zbrojenia, przenoszone za pomocą żurawi, powinny być zawieszane stabilnie i zabezpieczone przed wysunięciem się.
- Zabronione jest:
 - 1) podchodzenie do transportowanego zbrojenia, znajdującego się w położeniu wyższym niż 0,5 m ponad miejscem ułożenia;
 - 2) chwytanie rękami za skrajne elementy zbrojenia układanego w formy;
 - 3) rzucanie elementów zbrojenia.
- Kołowrotki do rozwijania zwojów stali zbrojeniowej oraz przestrzeń pomiędzy kołowrotkami a prościarkami powinny być ogrodzone.
- W przypadku prostowania stali metodą wyciągania - stanowiska pracy, miejsca zamocowania prętów oraz trasę z obu stron toru wyciągowego należy zabezpieczyć ogrodzeniem zabezpieczającym pracowników.
 - Na wydzielonym terenie jest zabronione:
 - 1) przebywanie osoby wzdłuż wyciąganego pręta zbrojeniowego w czasie prostowania stali;
 - 2) przebywanie osób niezatrudnionych przy prostowaniu stali;
 - 3) organizowanie innych stanowisk roboczych i składowisk.
- Wprowadzanie do prościarki pręta ze zwoju jest dopuszczalne jedynie przed jej uruchomieniem.
 - W czasie cięcia prętów zbrojeniowych nożycami ręcznymi pręt cięty należy oprzeć obustronnie na kozłach lub na stole zbrojarskim.
 - Cięcie prętów zbrojeniowych o średnicy większej niż 20 mm nożycami ręcznymi jest zabronione.
 - W czasie przecinania mechanicznego prętów zbrojeniowych chwytanie ręką prętów w odległości mniejszej niż 0,5 m od urządzenia tnącego jest zabronione.
- Pręty o średnicy większej niż 20 mm należy odginać wyłącznie za pomocą urządzeń mechanicznych.
 - Zakładanie zbrojenia, przestawianie odbojnic lub trzpieni przy gięciu stali na mechanicznej giętarczy jest dopuszczalne wyłącznie przy unieruchomionej tarczy giętarki.
- W czasie dodawania do mieszanki betonowej środków chemicznych roztwór należy przygotowywać w wydzielonych naczyniach i w wyznaczonych miejscach, a osoby zatrudnione przy rozcieńczaniu środków chemicznych powinny być zaopatrzone w środki ochrony indywidualnej.
- Pojemniki do transportu mieszanki betonowej powinny być zabezpieczone przed przypadkowym wylaniem mieszanki oraz wyposażone w klapy łatwo otwieralne.
 - Opróżnianie pojemnika z mieszanki betonowej powinno odbywać się stopniowo i równomiernie, aby nie dopuścić do przeciążenia deskowania.
 - Wylewanie mieszanki betonowej w deskowanie z wysokości większej niż 1 m jest zabronione.
- Przy dostawie masy betonowej pojazdem punkt zsypu powinien być wyposażony w odbojnice zabezpieczające pojazd przed stoczeniem się.

Roboty montażowe

- Roboty montażowe konstrukcji stalowych i prefabrykowanych elementów wielkowymiarowych mogą być wykonywane, na podstawie projektu montażu oraz

planu bioz, przez pracowników zapoznanych z instrukcją organizacji montażu oraz rodzajem używanych maszyn i innych urządzeń technicznych.

- Urządzenia pomocnicze, przeznaczone do montażu, powinny posiadać wymagane dokumenty.

- Stan techniczny narzędzi i urządzeń pomocniczych sprawdza codziennie osoba uprawniona

- Przebywanie osób na górnych płaszczyznach ścian, belek, słupów, ram lub kratownic oraz na dwóch niższych kondygnacjach, znajdujących się bezpośrednio pod kondygnacją, na której są prowadzone roboty montażowe, jest zabronione.

- Prowadzenie montażu z elementów wielkowymiarowych jest zabronione:

- 1) przy prędkości wiatru powyżej 10 m/s;

- 2) przy złej widoczności o zmierzchu, we mgle i w porze nocnej, jeżeli stanowiska pracy nie mają wymaganego przepisami odrębnymi oświetlenia.

- Punkty świetlne przy stanowiskach montażowych powinny być tak rozmieszczone, aby zapewniały równomierne oświetlenie, bez ostrych cieni i olśnień osób.

- Przed podniesieniem elementu konstrukcji stalowej lub żelbetowej należy przewidzieć bezpieczny sposób:

- 1) naprowadzenia elementu na miejsce wbudowania;

- 2) stabilizacji elementu;

- 3) uwolnienia elementu z haków zawiesia;

- 4) podnoszenia elementu, po wyposażeniu w bezpieczne dojścia i pomosty montażowe, jeżeli wykonanie czynności nie jest możliwe bezpośrednio z poziomu terenu lub stropu.

- Elementy prefabrykowane można zwolnić z podwieszenia, po ich uprzednim zamocowaniu w miejscu wbudowania.

- W czasie zakładania stężeń montażowych, wykonywania robót spawalniczych, odczepiania elementów prefabrykowanych z zawiesi i betonowania styków należy stosować wyłącznie pomosty montażowe lub drabiny rozstawne.

- W czasie podnoszenia elementów prefabrykowanych należy:

- 1) stosować zawiesia odpowiednie do rodzaju elementu;

- 2) podnosić na zawiesiu elementy o masie nieprzekraczającej dopuszczalnego nominalnego udźwigu;

- 3) dokonać oględzin zewnętrznych elementu;

- 4) stosować liny kierunkowe;

- 5) skontrolować prawidłowość zawieszenia elementu na haku po jego podniesieniu na wysokość 0,5 m.

- W czasie montażu, w szczególności słupów, belek i wiązarów, należy stosować podkładki pod liny zawiesi, zapobiegające przetarciom i załamaniu lin.

- Podnoszenie i przemieszczanie na elementach prefabrykowanych osób, przedmiotów, materiałów lub wyrobów jest zabronione.

- Podanie sygnału do podnoszenia elementu może nastąpić po usunięciu osób ze strefy niebezpiecznej.

Roboty dekarские i izolacyjne

- Na dachach, których wytrzymałość nie zapewnia bezpiecznego przebywania na nich osób, należy wykonać stałe lub przenośne mostki i kładki zabezpieczające.

- Kotły do podgrzewania masy bitumicznej powinny być zaopatrzone w pokrywy i szczelnie zamknięte.

- Kotły i zbiorniki do podgrzewania i transportu ręcznego mas bitumicznych powinny być wypełnione nie więcej niż do 3/4 ich wysokości.
- Przewóz mas bitumicznych odbywa się w szczelnie zamkniętych zbiornikach.
- Podgrzewanie masy bitumicznej powinno odbywać się w kotłach do tego przystosowanych, zgodnie z wymaganiami określonymi w przepisach przeciwpożarowych.
- Podgrzewanie masy bitumicznej w beczkach i pojemnikach służących do jej przechowywania i transportu jest zabronione.
- Mieszanie asfaltu z benzyną powinno odbywać się w odległości nie mniejszej niż 50 m od źródła otwartego ognia i przy użyciu wyłącznie drewnianych mieszadeł.
 - Wylanie podgrzanego asfaltu do benzyny powinno odbywać się przy stałym mieszaniu.
 - Wlewanie benzyny do asfaltu jest zabronione.
 - Używanie do rozcieńczenia asfaltu benzyny etylizowanej i benzenu jest zabronione.
- W czasie wykonywania robót izolacyjnych wewnątrz zbiorników i w pomieszczeniach zamkniętych stosowanie rozpuszczalników i materiałów szkodliwych, łatwo zapalnych lub wybuchowych jest dopuszczalne pod warunkiem zapewnienia odpowiednio:
 - 1) intensywnej wymiany powietrza;
 - 2) zastosowania środków ochrony indywidualnej i po udzieleniu zatrudnionym osobom odpowiedniego instruktażu stanowiskowego przez wykonawcę lub osobę upoważnioną oraz
 - 3) odpowiedniej asekuracji z zewnątrz.
 - Rozpuszczalniki i materiały powinny być przygotowane na zewnątrz i dostarczane do zbiorników i pomieszczeń zamkniętych gotowe do użycia.

Opracował:

mgr inż. Marcin Zawadka

mgr inż. Paweł Bońkowski

IV. INFORMACJA DOTYCZĄCA BEZPIECZEŃSTWA I OCHRONY ZDROWIA ZE WZGLĘDU NA SPECYFIKĘ PROJEKTOWANEGO OBIEKTU

1. PODSTAWA WYKONANIA OPRACOWANIA

- Ustawa „Prawo budowlane – zmiana ustawy” z dnia 27.07.2001 (Dz. U. Nr 129 poz. 1439).
- Przepisy bhp branżowe.
- Warunki techniczne i odbioru robót budowlanych i instalacyjnych.

2. PRZEDMIOT OPRACOWANIA

Przedmiotem opracowania jest informacja dotycząca bezpieczeństwa i ochrony zdrowia w związku z opracowaniem dokumentacji projektowej termomodernizacji na działce nr 355/6, na której zlokalizowany jest budynek mieszkalny wielorodzinny przy ul. 3-go Maja 15 w Płocku wraz z robotami towarzyszącymi.

Teren budowy w obrębie należy zabezpieczyć przed dostępem osób niepowołanych do prowadzenia prac poprzez wyгородzenie.

Skrzynki rozdzielcze prądu do zasilania urządzeń mechanicznych powinny być zabezpieczone przed dostępem osób niepowołanych.

3. WYKAZ SPECYFICZNYCH RODZAJÓW ROBÓT BUDOWLANYCH MAJĄCYCH WYSTĄPIĆ NA BUDOWIE WG WYKAZU USTAWY I OCENA MOŻLIWOŚCI ICH WYSTĄPIENIA

- Prace, których charakter, organizacja lub miejsce prowadzenia stwarza szczególnie wysokie ryzyko powstania zagrożenia bezpieczeństwa i zdrowia ludzi, a w szczególności przysypania ziemią lub upadku z wysokości – WYSTĘPUJĄ.
- Prace przy prowadzeniu, których występują działania substancji chemicznych lub czynników biologicznych zagrażających bezpieczeństwu i zdrowiu ludzi – WYSTĘPUJĄ.
- Prace stwarzające zagrożenie promieniowaniem jonizującym – NIE WYSTĘPUJĄ.
- Prace prowadzone w pobliżu linii wysokiego napięcia lub czynnych linii komunikacyjnych – WYSTĘPUJĄ.
- Prace stwarzające ryzyko utonięcia pracowników – NIE WYSTĘPUJĄ.
- Prace prowadzone w studniach, pod ziemią i w tunelach – NIE WYSTĘPUJĄ.
- Prace wykonywane przez kierujących pojazdami zasilanymi z linii napowietrznych – NIE WYSTĘPUJĄ.

- Prace wykonywane w kesonach, z atmosferą wytwarzaną ze sprężonego powietrza – NIE WYSTĘPUJĄ.
- Prace wymagające użycia materiałów wybuchowych – NIE WYSTĘPUJĄ.
- Prace prowadzone przy montażu i demontażu ciężkich elementów prefabrykowanych – WYSTĘPUJĄ.

4. ZAKRES PRZEPISÓW BHP MAJĄCYCH ZASTOSOWANIE PRZY ROBOTACH INSTALACYJNYCH NA PROJEKTOWANEJ BUDOWIE

Na projektowanej budowie należy stosować się do przepisów związanych z obsługą urządzeń budowlanych takich jak:

- elektronarzędzia,
- rusztowania,
- maszyny do obróbki drewna /piły tarczowe, strugi/,
- maszyny do obróbki stali /szlifierki, giętarki, nożyce/,

5. WYKAZ PRZEPISÓW BHP DOTYCZĄCYCH PROWADZENIA PRAC MONTAŻOWO – INSTALACYJNYCH I PRZEPISÓW ZWIĄZANYCH

- Rozporządzenie Ministra Infrastruktury z dnia 06.02.2003r. w sprawie bezpieczeństwa i higieny pracy podczas wykonywania robót budowlanych Dz. U. Nr 47 poz. 401.
- Rozporządzenie Ministrów Pracy i Opieki Społecznej oraz Zdrowia z dnia 20 marca 1954 r. w sprawie bezpieczeństwa i higieny pracy przy obsłudze żurawi.
- Rozporządzenie Ministra Pracy i Polityki Socjalnej z dnia 26.09.1997 r. w sprawie ogólnych przepisów bezpieczeństwa i higieny pracy. Jednolity tekst Dz.U.03.169.1650.
- Rozporządzenie Ministra Gospodarki z dnia 17 września 1999 r. w sprawie bezpieczeństwa i higieny pracy przy urządzeniach i instalacjach energetycznych. Dz.U.99.80.912.
- Rozporządzenie Ministra Pracy i Polityki Socjalnej z dnia 14 marca 2000 r. w sprawie bezpieczeństwa i higieny pracy przy ręcznych pracach transportowych. Dz.U.00.26.313.
- Rozporządzenie Ministra Gospodarki z dnia 27.04.2000 r. w sprawie bezpieczeństwa i higieny pracy przy pracach spawalniczych. Dz.U.00.40.470.
- Rozporządzenie Ministra Gospodarki z dnia 20.09.2001 r. w sprawie bezpieczeństwa i higieny pracy podczas eksploatacji maszyn i innych urządzeń technicznych do robót ziemnych, budowlanych i drogowych. Dz.U.01.118.1263.
- Rozporządzenie Ministra Gospodarki z dnia 30.10.2002 r. w sprawie minimalnych wymagań dotyczących bezpieczeństwa i higieny pracy w zakresie użytkowania maszyn przez pracowników podczas pracy. Dz.U.02.191.1596.

6. INFORMACJA O WYDZIELENIU I OZNAKOWANIU MIEJSC PROWADZENIA ROBÓT BUDOWLANYCH

- Roboty budowlano-montażowe powinny być prowadzone w sposób zapewniający bezpieczeństwo pracowników oraz bezpieczne użytkowanie terenu przylegającego do terenu objętego robotami budowlanymi.

- Teren budowlany w obrębie należy zabezpieczyć przed dostępem osób niepowołanych do prowadzenia prac poprzez wygradzenie.
- Na terenie budowy należy umieścić w widocznych miejscach wyraźne tablice informujące o prowadzonych pracach oraz w razie konieczności stosowane znaki zakazu i ostrzegawcze.
- Skrzynki rozdzielcze prądu do zasilania urządzeń mechanicznych powinny być zabezpieczone przed dostępem osób niepowołanych.

7. INFORMACJA O SPOSOBIE PROWADZENIA INSTRUKTAŻU PRACOWNIKÓW PRZED PRZYSTĄPIENIEM DO REALIZACJI ROBÓT SZCZEGÓLNIE NIEBEZPIECZNYCH

- Przed przystąpieniem do prac należy zapoznać pracowników z zakresem i organizacją robót.
- Nie zatrudniać pracowników na danym stanowisku pracy w razie przeciwwskazań lekarskich oraz bez wstępnego przeszkolenia BHP, bez ważnych badań lekarskich i bez stosownych kwalifikacji i uprawnień.
- Zauważonym na terenie budowy wypadku przy pracy, albo zagrożeniu dla zdrowia lub życia ludzkiego, należy bezzwłocznie zawiadomić przełożonych i Pogotowie Ratunkowe.
- Określenie sposobu przechowywania i przemieszczania materiałów, wyrobów, substancji oraz niebezpiecznych na terenie budowy:
 - gaz techniczny należy przechowywać w odrębnym i do tego celu przystosowanym pomieszczeniu,
 - materiały palne znajdujące się wewnątrz obiektu, na terenie przyległym do niego lub na placu składowym powinny być używane oraz przechowywane w sposób nienaruszający bezpieczeństwa ludzi i miasta,

8. WSKAZANIA ŚRODKÓW TECHNICZNYCH I ORGANIZACYJNYCH, ZAPOBIEGAJĄCYCH NIEBEZPIECZEŃSTWOM WYNIKAJĄCYM Z WYKONYWANYCH ROBÓT BUDOWLANYCH

- stosować odzież ochronną i roboczą oraz sprzęt ochrony osobistej zgodnie z ich przeznaczeniem,
- na terenie budowy bezwzględnie używać hełmów ochronnych,
- dbać należyty stan maszyn, urządzeń narzędzi i sprzętu oraz o porządek i ład w miejscu pracy,
- wnoszenie, spożywanie alkoholu oraz podejmowanie pracy i przebywanie na terenie budowy w stanie nietrzeźwym jest zabronione,
- dla robót oddalonych od punktu pierwszej pomocy więcej niż 500m należy zabezpieczyć przenośną apteczkę,
- w razie stwierdzenia w czasie pracy uszkodzenia maszyny lub urządzenia należy je niezwłocznie zatrzymać i wyłączyć dopływ prądu elektrycznego,
- wszelkie przejścia przez wykop, rowy; doły, powinny być wykonywane z pomostami i poręczami do wysokości 1, 1m, łącznie z listwą lub linią pośrednią na - wysokości 0,6m oraz należy założyć (burtnice, deski, bale) o wysokości 0,15m,
- połączenie przewodów elektrycznych z urządzeniami powinno być wykonane w sposób zapewniający bezpieczeństwo pracy osób obsługujących te urządzenia oraz - zabezpieczone przed uszkodzeniami mechanicznymi,

- rusztowania i pomosty montażowe powinny być kompletne, stabilne zapewniające dogodny dostęp do elementów rozbielanej konstrukcji i odpowiednią nośność,
- stan rusztowań wiszących należy sprawdzić codziennie, pozostałych okresowo, a ponadto zawsze po silnym wietrze, opadach atmosferycznych i przerwach roboczych dłuższych niż 10 dni (na rusztowaniach nie może zalegać śnieg i gołoledź)
- rusztowania warszawskie można ustawić tylko na stabilnym podłożu,
- deski na wszelkiego typu pomosty rusztowań muszą być z drewna sosnowego, świerkowego lub jodłowego w III-IV klasie o grubości nie mniejszej niż 38mm i szerokości min. 150mm,
- przy stosowaniu zabezpieczeń linowych, liny należy zabezpieczyć przed kontaktem z ostrymi krawędziami oraz stosować je zgodnie z instrukcją wytwórcy,
- w czasie pracy na wysokości przypinać się szelkami bezpieczeństwa do istniejących stałych elementów konstrukcji lub do lin asekuracyjnych,
- zabrania się równocześnie wykonywać prace na różnych wysokościach w tych samych osiach, bez daszków ochronnych,
- przy wykonywaniu robót na wysokości powyżej 2m, stanowiska pracy przejścia i pomosty należy zabezpieczyć poręczą ochronną o wysokości 1,10m, burtnicą 15cm i poprzeczką pośrednią,
- pomosty robocze wykonane z desek lub bali powinny być dostosowane do przewidzianego obciążenia, szczelne i zabezpieczone przed zmianą ich położenia,
- prowadzenie prac z użyciem ognia otwartego a także palenie tytoniu, w miejscach, w których istnieje zakaz, jest zabronione,
- nie używać sprzętu pożarniczego do celów gospodarczych i nie przenosić go samowolnie w inne miejsce. Zauważony ogień natychmiast gasić i wezwać Straż Pożarną,
- sprzęt dźwigowy i środki transportu tak ustawić, aby nie było utrudnień z dojazdem wozów bojowych straży pożarnej i karetek pogotowia ratunkowego
- urządzenia przeciwpożarowe, takie jak urządzenia gaśnicze i zabezpieczające, instalacje sygnalizacyjne-alarmowe, hydranty, wyłączniki i tablice rozdzielcze prądu elektrycznego należy umieszczać w miejscach dostępnych,
- w budynkach oraz na placu budowy, w miejscach widocznych należy umieszczać wykazy telefonów alarmowych, instrukcje postępowania na wypadek pożaru oraz oznakować zgodnie z Polskimi Normami miejsca usytuowania urządzeń przeciwpożarowych,
- przed rozpoczęciem robót demontażowych należy zapewnić co najmniej dwa kierunki ewakuacji,
- materiały powinny być przechowywane w sposób uniemożliwiający powstanie pożaru lub wybuchu w następstwie procesu składowania lub w skutek wzajemnego oddziaływania,
- zabrania się użytkowania elektrycznych urządzeń ogrzewczych ustawionych bezpośrednio na podłożu palnym, z wyjątkiem urządzeń eksploatowanych zgodnie z warunkami określonymi przez producenta,
- w miejscu wykonania prac powinien znajdować się sprzęt gaśniczy umożliwiający likwidację wszelkich źródeł pożaru,
- sprzęt gaśniczy należy poddać kontroli miejsce, w którym prace były wykonane, oraz rejony przyległe,

- zabronione jest przechowywanie materiałów palnych oraz wykonywanie prac z ogniem otwartym w odległości do 10m od miejsca składowania materiałów palnych,
- składowanie butli z gazami skroplonymi w pomieszczeniach położonych poniżej poziomu terenu oraz w budynkach nieprzeznaczonych do tego celu jest zabronione,
- zabroniona jest praca na oblodzonej konstrukcji,
- nadzór budowlany musi mieć uprawnienia budowlane i wieloletni staż pracy przy rozbiórkach obiektów kubaturowych,
- pracownicy powinni być wyselekcjonowani, posiadać nienaganny stan zdrowia (badania wysokościowe) i wieloletnie doświadczenie przy rozbiórkach obiektów kubaturowych,
- zabrania się przechowywania na stanowiskach spawalniczych materiałów łatwopalnych,
- nie wolno prowadzić razem kabli elektrycznych do spawania z przewodami gumowymi lub metalowymi przeznaczonymi do przewodzenia gazów służących do spawania lub cięci.

9. UWAGI KOŃCOWE

Wszystkie prace należy zrealizować zgodnie z Warunkami technicznymi wykonania i odbioru robót budowlanych oraz wytycznymi technologicznymi producentów materiałów.

Uwaga! Wszystkie materiały budowlane – konstrukcyjne i wykończeniowe powinny posiadać atesty ITB i PZH.

Opracował:

mgr inż. Marcin Zawadka

mgr inż. Paweł Bońkowski

V. SPECYFIKACJE TECHNICZNE WYKONANIA I ODBIORU ROBÓT

SPIS TREŚCI:

A. SPECYFIKACJA TECHNICZNA
1. ST-00 – WYMAGANIA OGÓLNE

B. SZCZEGÓŁOWA SPECYFIKACJA TECHNICZNA

SST-01 – Przygotowanie placu budowy

SST-02 – Roboty w zakresie rozbiórek

SST-03 – Roboty izolacyjne

SST-04 – Roboty malarskie

SST-05 – Obróbki blacharskie, rynny i rury spustowe

SST-06 – Roboty w zakresie stolarki budowlanej

SST-07 – Rusztowania

SST-08 – Roboty brukowe

SST-09 – Roboty murowe

SST-10 – Roboty przy wznoszeniu instalacji budowlanych – wykonanie instalacji odgromowej

A. SPECYFIKACJA TECHNICZNA ST-00 WYMAGANIA OGÓLNE

1. WSTĘP

1.1. Przedmiot Specyfikacji Technicznej Przedmiotem Specyfikacji Technicznej są warunki wykonania i odbioru wszystkich robót remontowo -budowlanych związanych z wykonaniem. Przedmiotem specyfikacja techniczna wykonania i odbioru robót budynku na działce nr 355/6, przy ul. 3-go Maja 15 w Płocku .

Zakres niniejszej specyfikacji obejmuje wykonanie robót w następujących branżach:

- Roboty budowlane - kod CPV 45210000-2
 - Roboty wykończeniowe - kod CPV 45400000-1
 - Roboty remontowe i renowacyjne - kod CPV 4543000-7
 - Przygotowanie placu budowy - kod CPV 45000000-7
 - Roboty rozbiórkowe -kod CPV 45110000 -1
 - Roboty izolacyjne -kod CPV 45320000 -6
 - Roboty murowe -kod CPV 45262522-6
 - Roboty malarskie - kod CPV 45262300 – 4
 - Roboty przy wykonaniu i montażu obróbek blacharskich, rynien i rur spustowych - kod CPV 45 26 00 00
 - Wykonanie izolacji cieplnych poddaszy – kod CPV 45321000
 - Stolarka budowlana – kod CPV 45421000
 - Rusztowania - kod CPV 45262100
 - Roboty brukowe – kod CPV 45233250-6
 - Roboty przy wznoszeniu instalacji budowlanych - kod CPV 45300000-0
- Klasa robót 45.31
- 45310000-3 roboty w zakresie instalacji elektrycznych
 - 4531500-9 instalacyjne roboty elektryczne

1.2. Zakres stosowania Specyfikacji Technicznej Specyfikacja Techniczna jest stosowana, jako dokument przetargowy i kontraktowy przy zleceniu i realizacji robót wymienionych poniżej. Opis przedmiotu zamówienia:

Zakres prac przygotowawczych:

- ogrodzić teren na czas prac budowlanych taśmą zabezpieczającą;
- przygotować miejsce dla samochodów transportowych na placu budowy;
- przygotować stanowisko do składowania gruzu i złomu;
- przygotować punkt PPOŻ i punkt sanitarny oraz zaplecze socjalne.

Zakres prac rozbiórkowych:

- rozbiórka i odtworzenie balkonu,
- rozbiórka komórek lokatorskich
- rozbiórka ściany murowanej ogrodzeniowej

Zakres prac ogólnobudowlanych

W ramach remontu przewidziano następujące roboty ogólnobudowlane:

- Wymurowanie - odtworzenie z zejścia do piwnicy ,
- prace związane z dociepleniem dachu wełną,
- prace związane z dociepleniem ścian zewnętrznych metodą lekką mokrą z wykończeniem tykiem cienkowarstwowym,
- wymiana obróbek blacharskich i parapetów okiennych,
- wymiana orywnowania,
- montaż turbowentów,
- uprzątnięcie odpadów pobudowlanych;

Wszelkie prace powinny być nadzorowane przez osoby posiadające odpowiednie uprawnienia do pełnienia funkcji technicznych w budownictwie. Wszelkie roboty należy wykonać zgodnie z obowiązującymi przepisami prawa, zasadami wiedzy technicznej oraz zgodnie z treścią pozwolenia na budowę. W trakcie prowadzonych robót, mogą wystąpić elementy nieprzewidziane w niniejszej specyfikacji. W każdej sytuacji należy zgłosić się do projektanta celem ustalenia dalszego sposobu postępowania. W przypadku jakichkolwiek nieprzewidzianych uszkodzeń należy niezwłocznie powiadomić projektanta. Niniejszą specyfikację należy rozpatrywać łącznie z projektami branżowymi. Wszystkie użyte materiały, sprzęty i urządzenia muszą posiadać aprobatę techniczną dopuszczającą do stosowania w obiektach użyteczności publicznej i pomieszczeniach przeznaczonych na pobyt ludzi. Wszelkie nazwy własne produktów i materiałów przywołane w niniejszym opracowaniu służą ustaleniu pożądanego standardu wykonania oraz określenia właściwości i wymogów technicznych założonych dla projektowanych rozwiązań. Dopuszcza się zastosowanie rozwiązań w oparciu o produkty i wyroby innych producentów pod warunkiem spełnienia tych samych właściwości technicznych oraz uzyskania zgody projektanta.

1.3. Opis prac towarzyszących i robót tymczasowych

Prace towarzyszące obejmują:

- a) wykonanie dokumentacji powykonawczej w przypadku gdy wystąpi taka konieczność,
- b) zlecenie nadzoru do właścicieli sieci uzbrojenia terenu,
- c) zlecenie nadzoru do właścicieli lub zarządców instalacji lub urządzeń zamontowanych na dachu lub ścianach budynków,

Roboty tymczasowe obejmują

- a) zorganizowanie zaplecza dla potrzeb budowy;
- b) doprowadzenie wody, energii, odprowadzenie ścieków dla zaplecza budowy lub zorganizowanie przenośnych toalet;
- c) zabezpieczenie zaplecza i budowy przed dostępem osób postronnych - dzieci;

1.4. Określenia podstawowe zgodne i zawarte w: Polskich Normach, przepisach prawa budowlanego, dokumentach dopuszczenia materiałów do stosowania w budownictwie, wytycznych wykonywania i odbioru robot, literaturze technicznej.

W dalszej części opracowania skróty i symbole oznaczają:

- ST -Specyfikacja Techniczna
- SST – Szczegółowy Specyfikacja Techniczna
- PZJ – Plan Zapewnienia Jakości

- Kod CPV -oznaczenie liczbowe działu grupy, klasy, kategorii robot zgodnie określeniami Wspólnego - Słownika Zamówień (rozporządzeniu nr 2195/2002 z dnia 5 listopada 2002 r. Dz. Urz. WE L 340 z 16.12.2002, z późn. zm.)
- dziennik budowy – dokument wydany przez odpowiedni organ nadzoru budowlanego zgodnie z obowiązującymi przepisami, stanowiący urzędowy dokument przebiegu robót budowlanych oraz zdarzeń i okoliczności zachodzących w czasie wykonywania robót,
- kierownik budowy – osoba wyznaczona przez Wykonawcę, upoważniona do kierowania robotami i do występowania w jego imieniu w sprawach realizacji kontraktu
- książka obmiaru – książka z ponumerowanymi stronami, służąca do wpisywania przez Wykonawcę obmiaru dokonywanych robót w formie wyliczeń, szkiców i ewentualnie dodatkowych załączników; wpisy w książki obmiarów podlegają potwierdzeniu przez Inspektora nadzoru,
- polecenie Inspektora nadzoru – wszelkie polecenia przekazane Wykonawcy przez Inspektora nadzoru w formie pisemnej, dotyczące sposobu realizacji robót lub innych spraw związanych z prowadzeniem budowy,
- projektant – uprawniona osoba prawna lub fizyczna będąca autorem dokumentacji projektowej

Pod określeniem: dokumentacja przetargowa, użytym w niniejszym opracowaniu rozumie się: specyfikację istotnych warunków zamówienia, dokumentację projektową i inne opracowania niewymienione, a opisujące przedmiot zamówienia.

1.5. Adres inwestycji: Ul. 3 Maja 15, 09-402 Płock.

1.6. Wymagania ogólne

a) Ogólne wymagania dotyczące robót Wykonawca robót jest odpowiedzialny, za jakość ich wykonania oraz zgodność z dokumentacją przetargową i poleceniami przedstawiciela Zamawiającego.

b) Przekazanie terenu budowy Zamawiający w terminie określonym w umowie przekazuje Wykonawcy teren budowy wraz ze wszystkimi wymaganymi uzgodnieniami prawnymi i administracyjnymi, dziennik budowy, dokumentację projektową.

c) Zgodność robót z dokumentacją przetargową Dokumentacja przetargowa, ST, SST oraz dodatkowe dokumenty przekazane przez Zamawiającego Wykonawcy są obowiązujące dla Wykonawcy.

Wszystkie wykonane roboty i dostarczone materiały będą zgodne z dokumentacją przetargową, ST, SST. W przypadku, gdy materiały lub roboty nie będą w pełni zgodne z dokumentacją przetargową ST lub SST i wpłynię to na niezadowalającą, jakość elementu budowli, to takie materiały zostaną zastąpione innymi, a elementy rozebrane i wykonane ponownie na koszt Wykonawcy.

d) Zabezpieczenie terenu budowy Wykonawca jest zobowiązany do zabezpieczenia terenu budowy w okresie trwania realizacji kontraktu, aż do zakończenia i odbioru końcowego robót. Wykonawca dostarczy, zainstaluje i będzie utrzymywać tymczasowe urządzenia zabezpieczające. Koszt zabezpieczenia terenu budowy nie podlega odrębnej zapłacie i przyjmuje się, że jest włączony w cenę umowną.

e) Ochrona środowiska w czasie wykonywania robót Wykonawca ma obowiązek znać i stosować w czasie prowadzenia robót wszelkie przepisy dotyczące ochrony środowiska naturalnego. W okresie trwania budowy i wykonywania robót Wykonawca będzie utrzymywać teren budowy, podejmować wszelkie uzasadnione kroki mające na celu stosowanie się do przepisów i norm dotyczących ochrony środowiska na terenie i wokół terenu budowy oraz będzie unikać uszkodzeń lub uciążliwości dla osób lub własności społecznej i innych, a wynikających ze skażenia, hałasu lub innych przyczyn powstałych w następstwie jego sposobu działania.

f) Ochrona przeciwpożarowa Wykonawca będzie przestrzegać przepisy ochrony przeciwpożarowej i utrzymywać sprawny sprzęt przeciwpożarowy, wymagany przez odpowiednie przepisy. Materiały łatwopalne będą składowane w sposób zgodny z odpowiednimi przepisami i zabezpieczone przed dostępem osób trzecich. Wykonawca będzie odpowiedzialny za wszelkie straty spowodowane pożarem wywołanym, jako rezultat realizacji robót albo przez personel Wykonawcy.

g) Materiały szkodliwe dla otoczenia materiały, które w sposób trwały są szkodliwe dla otoczenia, nie będą dopuszczone do użycia. Wszelkie materiały użyte do robót będą miały świadectwa dopuszczenia, w sposób jednoznaczny określające brak szkodliwego oddziaływania na środowisko, wydane przez uprawnioną jednostkę. Materiały, które są szkodliwe dla otoczenia tylko w czasie robót, a po zakończeniu robót ich szkodliwość zanika, mogą być użyte pod warunkiem przestrzegania wymagań technologicznych w budowania, jeżeli wymagają tego odpowiednie przepisy.

h) Ochrona własności publicznej i prywatnej Wykonawca odpowiada za ochronę instalacji na powierzchni ziemi i za urządzenia podziemne, takie jak rurociągi, kable itp. oraz uzyska od odpowiednich władz, będących właścicielami tych urządzeń, potwierdzenie informacji dostarczonych mu przez Zamawiającego w ramach planu ich lokalizacji. Wykonawca zapewni właściwe oznaczenie i zabezpieczenie przed uszkodzeniem tych instalacji i urządzeń w czasie trwania budowy. O fakcie przypadkowego uszkodzenia instalacji Wykonawca bezzwłocznie powiadomi Zamawiającego i zainteresowane władze oraz będzie z nimi współpracował dostarczając wszelkiej pomocy potrzebnej przy dokonywaniu napraw. Wykonawca będzie odpowiadać za wszelkie spowodowane przez jego działania uszkodzenia instalacji na powierzchni ziemi i urządzeń podziemnych wykazanych w dokumentach dostarczonych mu przez Zamawiającego.

i) Ograniczenie obciążeń osi pojazdów Wykonawca stosować się będzie do ustawowych ograniczeń obciążenia na oś przy transporcie materiałów i wyposażenia, na budowę i z terenu robót. Wykonawca uzyska wszelkie niezbędne zezwolenia od władz co do przewozu nietypowych wagowo ładunków i w sposób ciągły będzie o każdym takim przewozie powiadamiał Zamawiającego. Pojazdy i ładunki powodujące nadmierne obciążenie osiowe nie będą dopuszczone na teren budowy i Wykonawca będzie odpowiadał za naprawę wszelkich robót w ten sposób uszkodzonych, zgodnie z poleceniami Zamawiającego.

j) Bezpieczeństwo i higiena pracy podczas realizacji robót Wykonawca będzie przestrzegać przepisów dotyczących bezpieczeństwa i higieny pracy, a szczególnie zadba, aby personel nie wykonywał pracy w warunkach niebezpiecznych, szkodliwych dla zdrowia oraz nie spełniających odpowiednich wymagań sanitarnych. Wykonawca zapewni i będzie utrzymywał wszelkie urządzenia zabezpieczające, socjalne oraz sprzęt i odpowiednią odzież dla ochrony życia i zdrowia osób zatrudnionych na budowie oraz dla zapewnienia bezpieczeństwa publicznego. Uznaje się, że wszelkie koszty związane z wypełnieniem wymagań określonych powyżej nie podlegają odrębnej zapłacie i są uwzględnione w cenie umownej.

k) Ochrona i utrzymanie robót Wykonawca będzie odpowiedzialny za ochronę robót i za wszelkie materiały i urządzenia używane do robót od daty rozpoczęcia do daty zakończenia robót (do wydania potwierdzenia zakończenia przez Zamawiającego).

l) Stosowanie się do prawa i innych przepisów Wykonawca zobowiązany jest znać wszystkie przepisy wydane przez władze centralne i miejscowe oraz inne przepisy i wytyczne, które są w jakikolwiek sposób związane z robotami i będzie w pełni odpowiedzialny za przestrzeganie tych praw, przepisów i wytycznych podczas prowadzenia robót.

2. MATERIAŁY

2.1. Źródła uzyskania materiałów

Przy wykonywaniu prac należy stosować materiały i wyroby dopuszczone do obrotu i stosowania w budownictwie. Zgodnie z ustawą „Wyroby budowlane”(Dz.U.04.92.881), wyrób budowlany nadaje się do stosowania przy wykonywaniu robót budowlanych, jeżeli jest:

1) oznakowany znakiem CE, co oznacza, że dokonano oceny jego zgodności z normą zharmonizowaną albo europejską aprobatą techniczną bądź krajową specyfikacją techniczną państwa członkowskiego Unii Europejskiej lub Europejskiego Obszaru Gospodarczego, uznaną przez Komisję Europejską za zgodną z wymaganiami podstawowymi, albo

2) umieszczony w określonym przez Komisję Europejską wykazie wyrobów mających niewielkie znaczenie dla zdrowia i bezpieczeństwa, dla których producent wydał deklarację zgodności z uznanymi regułami sztuki budowlanej, albo

3) oznakowany, z zastrzeżeniem ust. 4, znakiem budowlanym, którego wzór określa załącznik nr 1 do ustawy „Wyroby budowlane”. Przed zaplanowanym wykorzystaniem jakichkolwiek materiałów przeznaczonych do robót Wykonawca przedstawi szczegółowe informacje dotyczące proponowanego źródła zamawiania tych materiałów i odpowiednie dokumenty dopuszczające wyrób do stosowania oraz próbki do zatwierdzenia przez Zamawiającego. Zatwierdzenie partii materiałów z danego źródła nie oznacza automatycznie, że wszelkie materiały z danego źródła uzyskają zatwierdzenie. Wykonawca zobowiązany jest do prowadzenia badań w celu udokumentowania, że materiały uzyskane z dopuszczonego źródła w sposób ciągły spełniają wymagania ST, SST w czasie postępu robót.

2.2. Materiały nieodpowiadające wymaganiom

Materiały nieodpowiadające wymaganiom zostaną przez Wykonawcę wywiezione z terenu budowy. Każdy rodzaj robót, w którym znajdują się niezbadane i niezaakceptowane materiały, Wykonawca wykonuje na własne ryzyko.

2.3. Przechowywanie i składowanie materiałów

Wykonawca zadba, aby tymczasowo składowane materiały, do czasu gdy będą one potrzebne do robót, były zabezpieczone przed zanieczyszczeniem, zachowały swoją jakość i były dostępne do kontroli przez Zamawiającego. Miejsca czasowego składowania materiałów uzgodnione z Zamawiającym organizuje Wykonawca.

2.4. Szczegółowe dane o materiałach

W poszczególnych szczegółowych specyfikacjach technicznych przedstawiono występujące w danych rodzajach robót materiały. Szczegółowe dane materiałów – zgodnie z dokumentacją przetargową, projektową.

2.5. Wariantowe stosowanie materiałów

Podane w materiałach przetargowych nazwy dostawców, producentów, materiałów, urządzeń czy ich elementów należy traktować, jako przykładowe, ze względu na zasady ustawy „prawo zamówień publicznych”. Oznacza to, że wykonawca może zaoferować materiały czy urządzenia równoważne pod warunkiem, że klasa ich jakości będzie odpowiadać podanej w materiałach przetargowych oraz będą zachowane parametry techniczne i jakościowe. W takiej sytuacji należy również podać nazwę dostawcy, producenta oraz nazwę oferowanego materiału czy urządzenia i udokumentować jego, jakość, celem porównania. Do oferty należy załączyć dokumentację dopuszczającą proponowane rozwiązania materiałowo-techniczne do stosowania w budownictwie.

3. SPRZĘT

Wykonawca jest zobowiązany do używania jedynie takiego sprzętu, który nie spowoduje niekorzystnego wpływu, na jakość wykonywanych robót. Sprzęt używany do robót powinien być zgodny z projektem organizacji robót, zaakceptowanym przez Zamawiającego, a w przypadku braku ustaleń w takich dokumentach sprzęt powinien być uzgodniony i zaakceptowany przez Zamawiającego. Liczba i wydajność sprzętu będzie gwarantować przeprowadzenie robót, zgodnie z zasadami określonymi w dokumentacji przetargowej, projektowej, ST, SST i wskazaniach Zamawiającego w terminie przewidzianym umową. Sprzęt będący własnością Wykonawcy lub wynajęty do wykonania robót ma być utrzymywany w dobrym stanie i gotowości do pracy. Będzie on zgodny z normami ochrony środowiska i przepisami dotyczącymi jego użytkowania, a Wykonawca dostarczy Zamawiającemu kopie dokumentów potwierdzających dopuszczenie sprzętu do użytkowania, tam gdzie jest to wymagane przepisami. Jakiegokolwiek sprzęt, maszyny, urządzenia i narzędzia niegwarantujące zachowania warunków umowy, zostaną przez Zamawiającego zdyskwalifikowane i niedopuszczone do robót.

4. TRANSPORT

Wykonawca jest zobowiązany do stosowania jedynie takich środków transportu, które nie wpłyną niekorzystnie, na jakość wykonywanych robót i właściwości przewożonych materiałów. Liczba środków transportu będzie zapewniać prowadzenie robót zgodnie z zasadami określonymi w dokumentacji przetargowej, ST, SST i wskazaniach Zamawiającego, w terminie przewidzianym umową. Przy ruchu na drogach publicznych pojazdy będą spełniać wymagania dotyczące przepisów ruchu drogowego w odniesieniu do dopuszczalnych obciążeń na osie i innych parametrów technicznych. Wykonawca będzie usuwać na bieżąco, na własny koszt, wszelkie zanieczyszczenia spowodowane jego pojazdami na drogach publicznych oraz dojazdach do terenu budowy.

5. WYKONYWANIE ROBÓT

A. Ogólne warunki wykonywania robót

5.1. Wykonawca jest odpowiedzialny za prowadzenie robót zgodnie z umową oraz za jakość zastosowanych materiałów i wykonywanych robót, za ich zgodność z dokumentacją przetargową, projektową, wymaganiami ST, SST, projektu organizacji robót oraz poleceniami Zamawiającego. Decyzje Zamawiającego dotyczące akceptacji lub odrzucenia materiałów i elementów robót będą oparte na wymaganiach sformułowanych w dokumentach umowy, dokumentacji przetargowej, projektowej, w ST i SST, a także w normach i wytycznych. Przy podejmowaniu decyzji Zamawiający uwzględni wyniki badań materiałów i robót oraz inne czynniki wpływające na rozważaną kwestię. Polecenia Zamawiającego będą wykonywane nie później niż w czasie przez niego wyznaczonym, po ich otrzymaniu przez Wykonawcę, pod groźbą zatrzymania robót. Skutki finansowe z tego tytułu ponosi Wykonawca. Wykonawca zobowiązany jest do przestrzegania przepisów obowiązujących na terenie Zamawiającego.

5.2. Warunki przystąpienia do robót

W ramach komisyjnego przejęcia budowy Wykonawca powinien dokonać:

- sprawdzenia kompletności dokumentacji projektowej,
- oceny stanu terenu w zakresie możliwości wyznaczenia: dróg dowozu materiałów, miejsc składowania materiałów, lokalizacji zaplecza budowy. Wykonawca zobowiązany jest uzgadniać z Zamawiającym wszelkie wyłączenia zasilania w media tj. energia elektryczna, woda, centralne ogrzewanie, niezbędne do prowadzenia robót.

5.3. Dokumenty budowy

a) Dziennik budowy

Dziennik budowy jest wymaganym dokumentem prawnym obowiązującym Zamawiającego i Wykonawcę w okresie od przekazania Wykonawcy terenu budowy do końca okresu gwarancyjnego. Odpowiedzialność za prowadzenie dziennika budowy zgodnie z obowiązującymi przepisami spoczywa na Wykonawcy.

Zapisy w dzienniku budowy będą dokonywane na bieżąco i będą dotyczyć przebiegu robót, stanu bezpieczeństwa ludzi i mienia oraz technicznej i gospodarczej strony budowy.

Każdy zapis w dzienniku budowy będzie opatrzony datą jego dokonania, podpisem osoby, która dokonała zapisu, z podaniem jej imienia i nazwiska oraz stanowiska służbowego. Zapisy będą czytelne, dokonane trwałą techniką, w porządku chronologicznym, bezpośrednio jeden pod drugim, bez przerw.

Załączone do dziennika budowy protokoły i inne dokumenty będą oznaczone kolejnym numerem załącznika i opatrzone datą, podpisem Wykonawcy i Zamawiającego.

Do dziennika budowy należy wpisywać w szczególności:

- datę przekazania Wykonawcy terenu budowy,
- terminy rozpoczęcia i zakończenia poszczególnych elementów robót,
- przebieg robót, trudności i przeszkody w ich prowadzeniu, okresy i przyczyny przerw w robotach,
- uwagi i polecenia Zamawiającego,
- daty zarządzenia wstrzymania robót, z podaniem powodu,
- zgłoszenia i daty odbiorów obrót zanikających i ulegających zakryciu, częściowych i końcowych odbiorów robót,

- wyjaśnienia, uwagi i propozycje Wykonawcy,
- stan pogody i temperaturę powietrza w okresie wykonywania robót podlegających ograniczeniom, lub wymaganiom szczególnym w związku z warunkami klimatycznymi,
- dane dotyczące czynności geodezyjnych (pomiarowych) dokonywanych przed i w trakcie wykonywania robót,
- dane dotyczące sposobu wykonywania zabezpieczenia robót,
- dane dotyczące, jakości materiałów, pobierania próbek oraz wyniki przeprowadzonych badań z podaniem informacji kto je przeprowadzał,
- wyniki prób poszczególnych elementów budowli z podaniem informacji, kto je przeprowadzał,
- inne istotne informacje o przebiegu robót.

Propozycje, uwagi i wyjaśnienia Wykonawcy, wpisane do dziennika budowy będą przedłożone Zamawiającemu do ustosunkowania się.

Decyzje Zamawiającego wpisane do dziennika budowy Wykonawca podpisuje z zaznaczeniem ich przyjęcia lub zajęciem stanowiska.

b) Księga obmiaru

Księga obmiaru stanowi dokument pozwalający na rozliczenie faktycznego postępu każdego z elementów robót. Obmiary wykonanych robót przeprowadza się w sposób ciągły w jednostkach przyjętych w kosztorysie i wpisuje do księgi obmiaru.

c) Dokumenty laboratoryjne

Dokumenty laboratoryjne, dokumenty dopuszczenia materiałów do stosowania w budownictwie, recepty robocze i kontrolne wyniki badań Wykonawca będzie gromadził w formie uzgodnionej w planie zapewnienia jakości. Dokumenty te stanowią załączniki do odbioru robot. Winny one być udostępnione na każde życzenie Zamawiającego.

d) Pozostałe dokumenty budowy

Do dokumentów budowy zalicza się, oprócz wymienionych powyżej, następujące dokumenty:

- pozwolenie na realizację zadania budowlanego,
- protokoły przekazania terenu budowy,
- umowy cywilno-prawne z osobami trzecimi i inne umowy cywilno-prawne,
- protokoły odbioru robót,

e) Przechowywanie dokumentów budowy

Dokumenty budowy będą przechowywane na terenie budowy w miejscu odpowiednio zabezpieczonym. Zaginięcie któregośkolwiek z dokumentów budowy spowoduje jego natychmiastowe odtworzenie w formie przewidzianej prawem. Wszelkie dokumenty budowy będą zawsze dostępne dla Zamawiającego.

Szczegółowe warunki wykonywania robót (wyciąg z dokumentacji projektowej) Szczegółowe warunki wykonywania robót budowlanych oraz instalacyjnych zostały przedstawione w dokumentacji technicznej.

Przedmiary robot, ST, SST należy rozpatrywać łącznie z dokumentacją projektową. Dla sporządzenia oferty, Zamawiający, winien w odpowiedni sposób udostępnić Wykonawcom wyżej wymienione opracowania, jako element dokumentacji przetargowej.

6. KONTROLA, JAKOŚCI ROBÓT

6.1. Plan zapewnienia jakości

Do obowiązków Wykonawcy należy opracowanie i przedstawienie do aprobaty Zamawiającego plan zapewnienia jakości, w którym przedstawi on zamierzony sposób wykonywania robót, możliwości techniczne, kadrowe i organizacyjne gwarantujące wykonanie robót zgodnie z dokumentacją przetargową, projektową, ST i SST oraz poleceniami i ustaleniami przekazanymi przez Zamawiającego. Plan zapewnienia jakości winien zawierać:

a) część ogólną opisującą:

- organizację wykonania robót, w tym terminy i sposób prowadzenia robót,
- zagadnienia bezpieczeństwa i higieny pracy,
- wykaz zespołów roboczych, i ich kwalifikacje,

-wykaz osób odpowiedzialnych, za jakość i terminowość wykonania poszczególnych elementów robót, -sposób proponowanej kontroli sterowania jakością wykonywanych robót,

-wyposażenie w sprzęt i urządzenia do pomiarów i kontroli

b) część szczegółową opisującą dla każdego asortymentu robót:

-wykaz maszyn i urządzeń stosowanych na budowie z ich parametrami technicznymi oraz urządzenia pomiarowo-kontrolne,

-środki transportu oraz urządzeń do magazynowania i załadunku materiałów, -sposób zabezpieczenia i ochrony ładunków przed utratą ich właściwości w czasie transportu,

-sposób i procedurę pomiarów i badań (rodzaj, częstotliwość, pobieranie próbek, legalizację i sprawdzanie urządzeń, itp.) prowadzonych podczas dostaw materiałów i wykonywania poszczególnych elementów robót,

-sposób postępowania z materiałami i robotami nieodpowiadającymi wymaganiom.

6.2. Zasady kontroli jakości robot

Celem kontroli robot będzie takie sterowanie ich przygotowaniem i wykonaniem, aby osiągnąć założoną jakość robót.

Wykonawca jest odpowiedzialny za pełną kontrolę robót i jakości materiałów. Wykonawca zapewni odpowiedni system kontroli, włączając personel, sprzęt, zaopatrzenie i wszystkie urządzenia niezbędne do pobierania próbek i badań materiałów oraz robót.

Wykonawca będzie przeprowadzać pomiary i badania materiałów oraz robót z częstotliwością zapewniającą stwierdzenie, że roboty wykonano zgodnie z wymaganiami zawartymi w dokumentacji przetargowej, projektowej, ST i SST.

Minimalne wymagania co do zakresu badań i ich częstotliwość są określone w ST, SST, normach i wytycznych. W przypadku, gdy nie zostały one tam określone, Zamawiający ustali jaki zakres kontroli jest konieczny, aby zapewnić wykonanie robot zgodnie z umową. Wykonawca dostarczy Zamawiającemu świadectwa, że wszystkie stosowane urządzenia i sprzęt badawczy posiadają ważną legalizację, zostały prawidłowo wykalibrowane i odpowiadają wymaganiom norm określających procedury badań. Wszystkie koszty związane z organizowaniem i prowadzeniem badań materiałów ponosi Wykonawca.

6.3. Pobieranie próbek

Próbki będą pobierane losowo. Zaleca się stosowanie statystycznych metod pobierania próbek, opartych na zasadzie, że wszystkie jednostkowe elementy produkcji mogą być z jednakowym prawdopodobieństwem wytypowane do badań.

Zamawiający będzie mieć zapewnioną możliwość udziału w pobieraniu próbek.

Na zlecenie Zamawiającego Wykonawca będzie przeprowadzać dodatkowe badania tych materiałów, które budzą wątpliwości co do jakości, o ile kwestionowane materiały nie zostaną przez Wykonawcę usunięte lub ulepszone z własnej woli. Koszty tych dodatkowych badań pokrywa Wykonawca .

6.4.Badania i pomiary

Wszystkie badania i pomiary będą przeprowadzone zgodnie z wymaganiami norm. W przypadku, gdy normy nie obejmują jakiegokolwiek badania wymaganego w ST, SST, stosować można wytyczne krajowe, albo inne procedury, zaakceptowane przez Zamawiającego.

Przed przystąpieniem do pomiarów lub badań, Wykonawca powiadomi Zamawiającego o rodzaju, miejscu i terminie pomiaru lub badania. Po wykonaniu pomiaru lub badania, Wykonawca przedstawi na piśmie ich wyniki do akceptacji Zamawiającego.

6.5.Raporty z badań

Wykonawca będzie przekazywać Zamawiającemu kopie raportów z wynikami badań jak najszybciej, nie później jednak niż w terminie określonym w planie zapewnienia jakości.

6.6.Badania prowadzone przez Zamawiającego

Dla celów kontroli jakości i zatwierdzenia, Zamawiający uprawniony jest do dokonywania kontroli i zapewniona mu będzie wszelka potrzebna do tego pomoc ze

strony Wykonawcy. Zamawiający może pobierać próbki materiałów i prowadzić badania niezależnie od Wykonawcy, na swój koszt.

Jeżeli wyniki tych badań wykażą, że raporty Wykonawcy są niewiarygodne, to Zamawiający poleci Wykonawcy lub zleci niezależnemu laboratorium przeprowadzenie powtórnych lub dodatkowych badań, albo oprze się wyłącznie na własnych badaniach przy ocenie zgodności materiałów i robót z dokumentacją przetargową, projektową, ST i SST, a koszty powtórnych badań i pobierania próbek poniesione zostaną przez Wykonawcę.

6.7. Dokumenty dopuszczenia materiałów do stosowania w budownictwie Zamawiający może dopuścić do użycia tylko te materiały, które posiadają odpowiednie dokumenty dopuszczenia materiałów do stosowania w budownictwie, zgodnie z wytycznymi w pkt. 2.1.

7. PRZEDMIAR I OBMIAR ROBÓT

7.1. Ogólne zasady przedmiaru robót

Przedmiar robót zostanie wykonany według zasad podanych w odpowiednich katalogach nakładów rzeczowych.

7.2. Ogólne zasady obmiaru robót Obmiar robót będzie określać faktyczny zakres wykonywanych robót zgodnie z dokumentacją przetargową, ST i SST, w jednostkach ustalonych w przedmiarze.

Obmiaru robót dokonuje Wykonawca po pisemnym powiadomieniu Zamawiającego o zakresie obmierzanych robót i terminie obmiaru, co najmniej na 3 dni przed tym terminem.

Wyniki obmiaru będą wpisane do księgi obmiaru. Jakikolwiek błąd lub przeoczenie (opuszczenie) w ilościach podanych w przedmiarze lub gdzie indziej w ST, SST nie zwalnia Wykonawcy od obowiązku należytego wykonania przedmiotu umowy i ukończenia wszystkich robót zgodnie z dokumentacją przetargową, projektową.

7.3. Zasady określania ilości robót i materiałów

Długości i odległości pomiędzy wyszczególnionymi punktami skrajnymi będą obmierzone poziomo wzdłuż linii osiowej. Jeśli SST właściwe dla danych robót nie wymagają tego inaczej, objętości będą wyliczone w m³ jako długość pomnożona przez średni przekrój.

7.4. Urządzenia i sprzęt pomiarowy

Wszystkie urządzenia i sprzęt pomiarowy, stosowany w czasie obmiaru robót będą zaakceptowane przez Zamawiającego.

Urządzenia i sprzęt pomiarowy zostaną dostarczone przez Wykonawcę. Jeżeli urządzenia te lub sprzęt wymagają badań atestujących to Wykonawca winien posiadać ważne świadectwa legalizacji. Wszystkie urządzenia pomiarowe będą przez Wykonawcę utrzymywane w dobrym stanie, w całym okresie trwania robót.

7.5. Czas przeprowadzenia obmiaru

Obmiar robót zanikających przeprowadza się w czasie ich wykonywania. Obmiar robót podlegających zakryciu przeprowadza się przed ich zakryciem. Roboty pomiarowe do obmiaru oraz nieodzwonne obliczenia będą wykonane w sposób zrozumiały i jednoznaczny.

Wymiary skomplikowanych powierzchni lub objętości będą uzupełnione odpowiednimi szkicami umieszczonymi na karcie księgi obmiaru. W razie braku miejsca szkice mogą być dołączone w formie oddzielnego załącznika do księgi obmiaru.

8. ODBIÓR ROBÓT

8.1. Rodzaje odbiorów robót

W zależności od ustaleń odpowiednich SST, roboty podlegają następującym etapom odbioru:

- odbiorowi robót zanikających i ulegających zakryciu,
- odbiorowi częściowemu,
- odbiorowi końcowemu,
- odbiorowi ostatecznemu (pogwarancyjnemu).

8.2. Odbiór robót zanikających i ulegających zakryciu

Odbiór robót zanikających i ulegających zakryciu polega na finalnej ocenie ilości i jakości wykonywanych robót, które w dalszym procesie realizacji ulegną zakryciu. Odbiór robót zanikających i ulegających zakryciu będzie dokonany w czasie umożliwiającym wykonanie ewentualnych korekt i poprawek bez hamowania ogólnego postępu robót. Odbioru robót dokonuje Zamawiający. Gotowość danej części robót do odbioru zgłasza Wykonawca wpisem do dziennika budowy i jednoczesnym powiadomieniem Zamawiającego. Odbiór będzie przeprowadzony zgodnie z umową. Jakość i ilość robót ulegających zakryciu ocenia Zamawiający na podstawie dokumentów zawierających komplet wyników badań laboratoryjnych i w oparciu o przeprowadzone pomiary, w konfrontacji z dokumentacją przetargową, projektową, ST, SST i uprzednimi ustaleniami.

8.3. Odbiór częściowy

Odbiór częściowy polega na ocenie ilości i jakości wykonanych części robót, stanowiących zakończony odrębny element konstrukcyjny, budowlany, itp. wymieniony w dokumentacji przetargowej. Odbioru częściowego robót dokonuje się według zasad jak przy odbiorze końcowym robót. Odbioru robót dokonuje Zamawiający.

8.4. Odbiór końcowy robót

Całkowite zakończenie robót oraz gotowość do odbioru końcowego będzie stwierdzona przez Wykonawcę wpisem do dziennika budowy z bezzwłocznym powiadomieniem na piśmie o tym fakcie Zamawiającego. Odbiór końcowy robót nastąpi w terminie ustalonym w umowie, licząc od dnia potwierdzenia przez Zamawiającego zakończenia robót i przyjęcia dokumentów, o których mowa poniżej. Odbioru końcowego robót dokona komisja wyznaczona przez Zamawiającego w obecności Wykonawcy. Komisja odbierająca roboty dokona ich oceny ilościowej i jakościowej na podstawie przedłożonych dokumentów, wyników badań i pomiarów, ocenie wizualnej oraz zgodności wykonania robót z dokumentacją przetargową, ST i SST. W toku odbioru końcowego robót komisja zapozna się z realizacją ustaleń przyjętych w trakcie odbiorów robót zanikających i ulegających zakryciu i odbiorów częściowych.

8.5. Dokumenty odbioru końcowego

Podstawowym dokumentem do dokonania odbioru końcowego robót jest protokół odbioru końcowego robót sporządzony według wzoru ustalonego przez Zamawiającego.

Do odbioru końcowego Wykonawca jest zobowiązany przygotować następujące dokumenty:

- dokumentację powykonawczą
- receptury i ustalenia technologiczne,
- dzienniki budowy i księgi obmiaru (oryginały)
- wyniki pomiarów kontrolnych oraz badań i oznaczeń laboratoryjnych,
- dokumenty dopuszczające wyrób do stosowania w budownictwie
- dokumenty wymagane przez Zamawiającego.

W przypadku, gdy według komisji, roboty pod względem przygotowania dokumentacyjnego nie będą gotowe do odbioru końcowego, komisja w porozumieniu z Wykonawcą wyznaczy ponowny termin odbioru końcowego robót. Wszystkie zarządzone przez komisję roboty poprawkowe lub uzupełniające będą zestawione wg wzoru ustalonego przez Zamawiającego. Termin wykonania robót poprawkowych i robót uzupełniających wyznaczy komisja.

8.6. Odbiór ostateczny (pogwarancyjny)

Odbiór ostateczny (pogwarancyjny) polega na ocenie zachowania wymaganej jakości elementów robót w okresie gwarancyjnym oraz prac związanych z usuwaniem wad ujawnionych w tym okresie.

9. OPIS SPOSOBU ROZLICZANIA ROBÓT TYMCZASOWYCH I TOWARZYSZĄCYCH I PODSTAWA PŁATNOŚCI

9.1. Opis sposobu rozliczania robót tymczasowych i towarzyszących.

Nie przewiduje się odrębnego rozliczania robót tymczasowych i towarzyszących.

9.2. Podstawa płatności

Podstawą płatności jest cena jednostkowa skalkulowana przez Wykonawcę dla danej pozycji w wycenianym przedmiarze robót.

Cena jednostkowa pozycji przedmiaru robót winna uwzględniać wszystkie czynności, wymagania i badania składające się na jej wykonanie, określone dla tej roboty w ST, SST, w dokumentacji przetargowej, projektowej, a także w obowiązujących przepisach, bez względu na to, czy zostało to szczegółowo wymienione w specyfikacji i przedmiarze robót czy też nie.

Cena jednostkowa robót winna obejmować:

robocizną bezpośrednią wraz z towarzyszącymi kosztami,

wartość użytych materiałów wraz z kosztami zakupu,

wartość pracy sprzętu wraz z towarzyszącymi kosztami,

koszty pośrednie, zysk kalkulacyjny, ubezpieczenia i ryzyko Wykonawcy,

podatki obliczone zgodnie z obowiązującymi przepisami, z wyjątkiem podatku VAT

Ceny jednostkowe winny uwzględniać wszystkie koszty niezbędne do wykonania robót określonych w danej pozycji przedmiarowej, zgodnie z opisem pozycji, ST, SST, dokumentacją przetargową, projektową, łącznie z kosztami i pracami dodatkowymi.

Cena jednostkowa zaproponowana przez Wykonawcę za daną pozycję w wycenionym przedmiarze robót jest ostateczna i wyklucza możliwość żądania dodatkowej zapłaty za wykonanie robót objętych tą pozycją kosztorysową. Jeśli jakieś czynności lub roboty zostały pominięte to uważa się, że Wykonawca ujął je w danej pozycji lub innych pozycjach wycenionego przez siebie przedmiaru.

Podstawą płatności jest faktura VAT wystawiona na podstawie protokołu odbioru robót.

Przy dokonywaniu rozliczeń obowiązują postanowienia zawarte w umowie pomiędzy Zamawiającym a Wykonawcą.

10. DOKUMENTY ODNIESIENIA

Dz.U.03.120.1126 Informacja dotycząca bezpieczeństwa i ochrony zdrowia oraz plan bezpieczeństwa i ochrony zdrowia.

Dz.U.02.108.953 Dziennik budowy, montażu i rozbiórki, tablica informacyjna oraz ogłoszenie zawierające dane dotyczące bezpieczeństwa pracy i ochrony zdrowia.

Dz.U.03.120.1133 Szczegółowy zakres i forma projektu budowlanego.

Dz.U.03.120.1127 Wzory: wniosku o pozwolenie na budowę, oświadczenia o posiadanym prawie do dysponowania nieruchomością na cele budowlane i decyzji o pozwoleniu na budowę.

Dz.U.01.118.1263 Bezpieczeństwo i higiena pracy podczas eksploatacji maszyn i innych urządzeń technicznych do robót ziemnych, budowlanych i drogowych.

Dz.U.03.121.1138 Ochrona przeciwpożarowa budynków, innych obiektów budowlanych i terenów. Dz.U.03.121.1137 Uzgadnianie projektu budowlanego pod względem ochrony przeciwpożarowej. Dz.U.04.202.207 Szczegółowy zakres i forma dokumentacji projektowej, specyfikacji technicznych wykonania i odbioru robót budowlanych oraz program funkcjonalno-użytkowy.

Dz.U.95.8.38 Samodzielne funkcje techniczne w budownictwie.

Dz.U.02.75.690 Warunki techniczne, jakim powinny odpowiadać budynki i ich usytuowanie. Dz.U.96.103.477 Warunki techniczne, jakim powinny odpowiadać obiekty budowlane nie będące budynkami, służące obronności Państwa oraz ich usytuowanie.

Dz.U.99.43.430 Warunki techniczne, jakim powinny odpowiadać drogi publiczne i ich usytuowanie. Dz.U.00.63.735 Warunki techniczne, jakim powinny odpowiadać drogowe obiekty inżynierskie i ich usytuowanie.

Dz.U.03.121.1139 Przeciwpożarowe zaopatrzenie w wodę oraz drogi pożarowe.

Dz.U.04.92.881 Wyroby budowlane.

Dz.U.04.237.2375 Europejskie aprobaty techniczne oraz polskie jednostki organizacyjne upoważnione do ich wydawania.

Dz.U.04.130.1386 Kontrola wyrobów budowlanych wprowadzonych do obrotu.

Dz.U.04.130.1387 Próbkę wyrobów budowlanych wprowadzonych do obrotu.

Dz.U.04.195.2011 Systemy oceny zgodności, wymagania, jakie powinny spełniać notyfikowane jednostki uczestniczące w ocenie zgodności, oraz sposób oznaczania

wyrobów budowlanych oznakowaniem CE. Dz.U.04.198.2041 Sposoby deklarowania zgodności wyrobów budowlanych oraz sposób znakowania ich znakiem budowlanym.
Dz.U.04.180.1861 Sposób prowadzenia Krajowego Wykazu Zakwestionowanych Wyrobów Budowlanych. Dz.U.04.249.2497 Aprobaty techniczne oraz jednostki organizacyjne upoważnione do ich wydawania.
M.P.04.32.571 Wykaz mandatów udzielonych przez Komisję Europejską na opracowanie europejskich norm zharmonizowanych oraz wytycznych do europejskich aprobat technicznych, wraz z zakresem przedmiotowym tych mandatów.
M.P.04.48.829 Wykaz jednostek organizacyjnych państw członkowskich Unii Europejskiej upoważnionych do wydawania europejskich aprobat technicznych oraz wykaz wytycznych do europejskich aprobat technicznych.
M.P.96.19.231 Dopuszczalne stężenia i natężenia czynników szkodliwych dla zdrowia, wydzielane przez materiały budowlane, urządzenia i elementy wyposażenia w pomieszczeniach przeznaczonych na pobyt ludzi.
Dz.U.97.111.726 Zmiana ustawy -Prawo budowlane, ustawy o zagospodarowaniu przestrzennym oraz niektórych ustaw.
Dz.U.02.220.1850 Wymagania dotyczące zawartości naturalnych izotopów promieniotwórczych w surowcach i materiałach stosowanych w budynkach przeznaczonych na pobyt ludzi i inwentarza żywego, a także w odpadach przemysłowych stosowanych w budownictwie, oraz kontrola zawartości tych izotopów.
Dz.U.02.169.1386 Normalizacja.
Dz.U.02.239.2038 Działalność normalizacyjna związana z obronnością i bezpieczeństwem państwa.
M.P.04.7.117 Wykazy norm zharmonizowanych.
M.P.04.17.297 Wykaz norm zharmonizowanych.
M.P.04.31.551 Wykaz norm zharmonizowanych.
M.P.04.43.758 Wykaz norm zharmonizowanych.
M.P.05.2.19 Wykaz norm zharmonizowanych. Instrukcja nr 282 „Wytyczne wykonywania robót budowlano-montażowych w okresie obniżonych temperatur” – wydawnictwo Instytut Techniki Budowlanej Warszawa
PN-EN ISO 9001:2001 Systemy zarządzania jakością -Wymagania

WSZELKIE ROBOTY NIE UJĘTE W NINIEJSZEJ SPECYFIKACJI NALEŻY WYKONAĆ W OPARCIU O AKTUALNIE OBOWIĄZUJĄCE NORMY I PRZEPISY.

B. SZCZEGÓŁOWA SPECYFIKACJA TECHNICZNA

SST-01

Przygotowanie placu budowy

Kod CPV 45000000-7

1.WSTĘP

1.1.Przedmiot ST Przedmiotem niniejszej Szczegółowej Specyfikacji Technicznej są wymagania dotyczące wykonania i odbioru robót budowlanych związanych z planowanymi pracami obejmującymi termomodernizację budynku mieszkalnego przy ul. 3 Maja 15 w Płocku na dz. nr 355/6

Zakres stosowania:

Specyfikacja Techniczna jest stosowana, jako dokument przetargowy i kontraktowy przy zleceniu i realizacji robót wymienionych w punkcie 1.1.

1.2. Zakres robót objętych ST

Ustalenia zawarte w niniejszej Specyfikacji dotyczą prowadzenia robót związanych z przygotowaniem placu budowy. Wymogi ogólne zawarte w Rozporządzeniu Ministra Infrastruktury z dnia 6.02.2003 w sprawie bhp podczas wykonywania robót budowlanych. (DZ.U.nr47.poz.401 z 2003r)

Zakres robót objętych przez Specyfikację:

- Przygotowanie zaplecza socjalno-sanitarnego pracowników,

- Zapewnienia wszelkich mediów potrzebnych do realizacji zadania (woda, prąd, łączność),
- Zapewnienie oświetlenia placu budowy,
- Urządzenie składowisk materiałów w tym zabezpieczenie materiałów niebezpiecznych,
- Wyznaczenie i zabezpieczenie stref gromadzenia i usuwania odpadów,
- Zapewnienie środków ochrony pożarowej i doraźnej pomocy medycznej,
- Zabezpieczenie istniejących elementów otoczenia przed konsekwencją przeprowadzanych prac budowlanych w tym zabezpieczenie przedostawania się do gruntu materiałów szkodliwych dla środowiska,
- Montaż rusztowań systemowych, zgodnie z instrukcją montażu
- Zapewnienie środków bezpieczeństwa robót na wysokości, zabezpieczenia ogromowe i uziemiające rusztowań.

Odstępstwa od wymagań podanych w niniejszej specyfikacji mogą mieć miejsce tylko w przypadkach małych prostych robót i konstrukcji drugorzędnych o niewielkim znaczeniu, dla których istnieje pewność, że podstawowe wymagania będą spełnione przy zastosowaniu metod wykonania na podstawie doświadczenia i przy przestrzeganiu zasad sztuki budowlanej.

1.3. Określenia podstawowe

Określenia podstawowe podane w niniejszej Specyfikacji Technicznej są zgodne z obowiązującymi odpowiednimi Normami Technicznymi, Warunkami Technicznymi Wykonania i Odbioru Robót oraz Specyfikacją ST-00 „Wymagania ogólne” i Rozporządzeniu Ministra Infrastruktury z dnia 6.02.2003 w sprawie bhp podczas wykonywania robót budowlanych. (DZ.Ust. nr 47.poz.401 z 2003r). Określenie dotyczące rusztowań wg norm : PN-M-47900-1:19996, PN-M-47900-2:1996, PNM-47900-3:1996

1.4. Ogólne wymagania dotyczące robót

Wykonawca robót jest odpowiedzialny, za jakość ich wykonania oraz za zgodność robót z Dokumentacją Projektową, ST i obowiązującymi normami. Ponadto Wykonawca wykona roboty zgodnie z poleceniami Inspektora Nadzoru. Ogólne wymagania dotyczące robót podano w Specyfikacji ST-00 „Wymagania ogólne”.

2. MATERIAŁY

Zgodnie z ST-00 „Wymagania ogólne” materiałami są: Rusztowania systemowe wraz z całym ich wyposażeniem i urządzeniami zapewniającymi bezpieczeństwo pracy na wysokościach. Materiały powinny posiadać własności określone w specyfikacji oraz normach.

3. SPRZĘT

3.1. Ogólne wymagania dotyczące sprzętu

Wykonawca jest zobowiązany do używania jedynie takiego sprzętu, który nie spowoduje niekorzystnego wpływu, na jakość wykonywanych robót. Sprzęt używany do robót powinien być zgodny z ofertą Wykonawcy i powinien odpowiadać pod względem typów i ilości wskazaniom zawartym w SST, PZJ lub projekcie organizacji robót, zaakceptowanym przez Inspektora nadzoru, w przypadku braku ustaleń w takich dokumentach sprzęt powinien być uzgodniony i zaakceptowany przez Inspektora nadzoru.

Liczba i wydajność sprzętu będzie gwarantować przeprowadzenie robót, zgodnie z zasadami określonymi w dokumentacji projektowej, SST i wskazaniach Inspektora nadzoru w terminie przewidzianym umową. Sprzęt będący własnością Wykonawcy lub wynajęty do wykonania robót ma być utrzymywany w dobrym stanie i gotowości do pracy. Będzie on zgodny z normami ochrony środowiska i przepisami dotyczącymi jego użytkowania. Wykonawca dostarczy Inspektorowi nadzoru kopie dokumentów potwierdzających dopuszczenie sprzętu do użytkowania, tam gdzie jest to wymagane przepisami.

Jeżeli dokumentacja projektowa lub SST przewidują możliwość wariantowego użycia sprzętu przy wykonywanych robotach, Wykonawca powiadomi Inspektora nadzoru o

swoim zamiarze wyboru i uzyska jego akceptację przed użyciem sprzętu. Wybrany sprzęt, po akceptacji Inspektora nie może być później zmieniany bez jego zgody. Jakkolwiek sprzęt, maszyny, urządzenia i narzędzia nie gwarantujące zachowania warunków umowy, zostaną przez Inspektora nadzoru zdyskwalifikowane i nie dopuszczone do robót.

4. TRANSPORT

Sposoby transportu wg normy „ PN-M-47000-2:1996 „ Pakowania, przechowywanie i transport rusztowań”

Transport unieruchomionych i zabezpieczonych przed uszkodzeniem elementów rusztowań może odbywać się dowolnym środkiem transportu, pomosty, podkłady, deski krawężnikowe, drabinki powinny być ułożone luzem wg rodzaju.

Transport powinien być przyjęty zgodnie ze specyfikacją bądź inny, o ile zatwierdzony zostanie przez Inspektora Nadzoru.

5. WYKONANIE ROBÓT

5.1. Wymagania ogólne

Ogólne wymagania dotyczące wykonania robót podano w ST-00 „Wymagania ogólne”. Wykonanie robót powinno być jak określono w specyfikacji, bądź inne, o ile zatwierdzone zostanie przez Inspektora Nadzoru. Wymagania dotyczące obliczeń konstrukcyjnych rusztowań oraz sposobu ich kotwienia reguluje norma: PN-M-47900-2-.1996

6. KONTROLA JAKOŚCI

Kontrola jakości montażu rusztowań wg. Normy PN-M-47900-3

Badania obejmują:

Części rusztowań

Zmontowane rusztowania

7. OBMIAR ROBÓT

Koszt zabezpieczenia i urządzenia terenu budowy, ustawienie rusztowań oraz czas pracy rusztowania nie podlega odrębnej zapłacie i jest wliczony w cenę kontraktową.

8. ODBIÓR ROBÓT

Odbiór prac związanych z montażem rusztowań polega na:

- sprawdzeniu stanu podłoża,
- sprawdzeniu posadowienia rusztowania,
- sprawdzeniu siatki konstrukcyjnej rusztowania,
- sprawdzeniu zakotwień,
- sprawdzeniu zabezpieczeń,
- określeniu odchyłek od pionu,
- sprawdzeniu uziemienia rusztowania metalowego,

Przed przystąpieniem do robót powinny być dostarczone następujące dokumenty:

Dokumentacja projektowa z naniesionymi zmianami i uzupełnieniami w trakcie wykonywania robót (jeżeli takie wystąpiły)

Dokumentacja uzasadniająca uzupełnienia i zmiany wprowadzone w trakcie wykonywania robót

Dziennik prac konserwatorskich

Dokumenty dotyczące jakości wbudowanych materiałów

Protokoły częściowych odbiorów robót zanikających i zakrytych

Protokoły i zaświadczenia z dokonanych prób po-montażowych

Protokoły pomiarów i badań

Świadectwa jakości i dopuszczenia do eksploatacji urządzeń i materiałów

Dokumentacja DTR zamontowanych urządzeń

9. PODSTAWA PŁATNOŚCI

Koszt urządzenia i zabezpieczenia terenu budowy a także ustawienie i demontaż oraz czas pracy rusztowań, nie podlega odrębnej wycenie i przyjmuje się, że te koszty wliczone są w cenę kontraktową.

10. PRZEPISY ZWIĄZANE

1. Rozporządzenie Ministra Infrastruktury z dnia 6.02.2003 w sprawie bhp podczas wykonywania robót budowlanych. (DZ.U.nr47.poz.401 z 2003r).

2. Roboty będą wykonywane w bezpieczny sposób, ściśle w zgodzie z Polskimi Normami (PN) lub odpowiednimi normami Krajów DE lub w zakresie przyjętym przez polskie ustawodawstwo.

10.1. Normy

PN-M-47900-1 Rusztowania stojące metalowe robocze. Określenia, podział i główne parametry

PNM47900-2 Rusztowania stojące metalowe robocze. Rusztowania stojakowe z rur.

PN-M-47900-3 Rusztowania stojące metalowe robocze. Rusztowania ramowe.

SST-02

Roboty rozbiórkowe

Kod CPV 45110000 -1

1. WSTĘP

1.1. Przedmiot specyfikacji technicznej Przedmiotem niniejszego opracowania są wymagania dotyczące wykonania i odbioru robót w zakresie architektoniczno - budowlanym podczas prowadzenia prac wyburzeniowych, demontażowych związanych z planowanymi pracami obejmującymi termomodernizację budynku ul. 3 Maja 15 w Płocku na dz. nr 355/6.

1.2. Zakres stosowania specyfikacji technicznej

Specyfikacja techniczna (ST) stanowi obowiązującą podstawę opracowania niniejszej szczegółowej specyfikacji technicznej (SST) i jest dostosowana, jako dokument przetargowy i kontraktowy przy zleceniu i realizacji zakresu robót wymienionych w pkt.1.1.

Odstępstwa od wymagań podanych w niniejszej specyfikacji mogą mieć miejsce tylko w przypadkach prostych robót o niewielkim znaczeniu, dla których istnieje pewność, że podstawowe wymagania będą spełnione przy zastosowaniu metod wykonania wynikających z doświadczenia oraz uznanych reguł i zasad sztuki budowlanej.

1.3. Zakres robót objętych specyfikacją techniczną

Roboty, których dotyczy specyfikacja, obejmują wszystkie czynności umożliwiające i mające na celu wykonanie prac demontażowych i rozbiórkowych.

Zakres prac rozbiórkowych obejmuje w szczególności:

- wyburzenie budynku gospodarczego,
- wywóz odpadów pobudowlanych z placu budowy.

1.4. Określenia podstawowe

Określenia podane w niniejszej SST są zgodne z obowiązującymi odpowiednimi normami oraz określeniami podanymi w ST – 00.

1.5. Wymagania dotyczące prowadzenia robót

Wykonawca robót jest odpowiedzialny za jakość ich wykonania oraz za zgodność z dokumentacją projektową, SST i poleceniami Inspektora Nadzoru.

Ogólne wymagania dotyczące robót są podane w ST-00.

2. MATERIAŁY POCHODZĄCE Z ROZBIÓRKI

Gruz z pustaków gazobetonowych, gruz betonowy.

3. SPRZĘT

3.1. Wymagania ogólne

Ogólne wymagania dotyczące sprzętu podano w ST-00.

3.2 Sprzęt do wykonywania robót

Roboty można wykonać ręcznie lub przy użyciu innych specjalistycznych narzędzi. Wykonawca jest zobowiązany do używania takich narzędzi, które nie spowodują niekorzystnego wpływu na jakość materiałów i wykonywanych robót oraz będą przyjazne dla środowiska.

4. TRANSPORT

4.1. Wymagania ogólne

Ogólne wymagania dotyczące transportu podano w ST -00.

Transport materiałów i sprzętu Do transportu materiałów i sprzętu stosować następujące sprawne technicznie środki transportu. Materiały należy układać równomiernie na całej powierzchni ładunkowej, obok siebie i zabezpieczyć przed możliwością przesuwania się podczas transportu. Jeżeli długość przewożonych elementów jest większa niż długość samochodu to wielkość nawisu nie może przekroczyć 1 m.

Przy załadunku i wyładunku oraz przewozie na środkach transportowych należy przestrzegać przepisów obowiązujących w transporcie drogowym. Wykonawca jest zobowiązany do stosowania takich środków transportowych, które nie wpłyną niekorzystnie na jakość i właściwość przewożonych materiałów i sprzętów.

Przy ruchu po drogach publicznych środki transportowe muszą spełniać wymagania przepisów ruchu drogowego.

5. WYKONANIE ROBÓT

5.1. Roboty przygotowawcze

Przed przystąpieniem do prac rozbiórkowych należy teren oznakować zgodnie z wymogami BHP oraz zabezpieczyć przed dostępem osób postronnych.

5.2. Roboty rozbiórkowe

Roboty prowadzić zgodnie z rozporządzeniem Ministra Infrastruktury z dnia 06.02.2003 roku (Dz.U. 2003 nr 47 poz.401 z późniejszymi zmianami) w sprawie bezpieczeństwa i higieny pracy podczas wykonywania robót budowlanych.

Roboty rozbiórkowe i urządzeń towarzyszących obejmują usunięcie z terenu budowy wszystkich elementów wymienionych w pkt 1.3, zgodnie z dokumentacją projektową, SST lub wskazaniem Inspektora Nadzoru. Jeśli dokumentacja projektowa nie zawiera dokumentacji inwentaryzacyjnej rozbiórkowej, Inżynier może polecić Wykonawcy sporządzenie takiej dokumentacji, w której zostanie określony przewidziany odzysk materiałów. Roboty rozbiórkowe można wykonywać mechanicznie lub ręcznie w sposób określony w SST lub przez Inżyniera. Wszystkie elementy możliwe do powtórnego wykorzystania powinny być usuwane bez powodowania zbędnych uszkodzeń. O ile uzyskane elementy nie stają się własnością Wykonawcy, powinien on przewieźć je na miejsce określone w niniejszej SST lub wskazane przez Inżyniera. Elementy i materiały, które zgodnie z niniejszą SST stają się własnością Wykonawcy, powinny być usunięte z terenu budowy w miejsce wskazane przez Inżyniera. Ewentualne rusztowania, konstrukcje podparć dla robót rozbiórkowych wykonawca musi wykonać na własny koszt i przedłożyć ich projekt do zatwierdzenia Inżynierowi.

6. KONTROLA JAKOŚCI

Kontrola jakości robót polega na sprawdzeniu zgodności ich wykonania z wymogami niniejszej specyfikacji. Kontrola jakości robót polega na wizualnej ocenie kompletności wykonanych robót rozbiórkowych, sprawdzeniu stopnia uszkodzenia elementów przewidzianych do powtórnego wykorzystania oraz sprawdzeniu braku zagrożeń na miejscu budowy.

7. OBMIAR ROBÓT

7.1. Jednostki obmiarowe

Jednostkami obmiarowymi robót są poszczególne jednostki miar dla przedmiotowych czynności technologicznych, zgodnie z przyjętymi podstawami nakładów kosztorysowych. Ilość jednostek obmiarowych robót określa się na podstawie

dokumentacji projektowej z uwzględnieniem zmian podanych w dokumentacji powykonawczej zaakceptowanych przez Inspektora Nadzoru i sprawdzonych w naturze.

8. ODBIÓR ROBÓT

8.1. Podstawa odbioru

Podstawą odbioru wykonania robót stanowi stwierdzenie zgodności ich wykonania z dokumentacją projektową i zatwierdzonymi zmianami podanymi w dokumentacji powykonawczej.

8.2. Przedmiot odbioru

Przedmiotem odbioru powinny być poszczególne fazy robót. Odbiór robót zanikających i ulegających zakryciu polega na finalnej ocenie jakości wykonywanych robót oraz ilości tych robót, które w dalszym procesie realizacji ulegną zakryciu. Odbiór robót zanikających i ulegających zakryciu będzie dokonany w czasie umożliwiającym wykonanie ewentualnych korekt i poprawek bez hamowania ogólnego postępu robót. Odbioru tego dokonuje Inspektor Nadzoru.

9. PŁATNOŚCI

Płaci się za roboty wykonanie zgodnie z wymaganiami podanymi w pkt.5 oraz odebrane przez Inspektora Nadzoru mierzone zgodnie z jednostkami podanymi w pkt.7.

10. PRZEPISY ZWIĄZANE

Ustawa z dnia 7 lipca 1994 -Prawo budowlane (Dz. U Nr 207 z 2003 r., poz. 2016) z późniejszymi zmianami.

Rozporządzenie Ministra Infrastruktury z dnia 2 września 2004 r. w sprawie szczegółowego zakresu i formy dokumentacji projektowej, specyfikacji technicznych wykonania i odbioru robót budowlanych oraz programu funkcjonalno-użytkowego (Dz. U. nr 202 poz. 2072)

Rozporządzenie Min. Infrastruktury z 26.06.2002 r. dot. dziennika budowy, montażu i rozbiórki oraz tablicy informacyjnej (Dz. U. Nr 108 poz. 953 z 2002 r.)

Rozporządzenie Min. Infrastruktury z 27.08.2002 r. w sprawie szczegółowego zakresu formy planu bezpieczeństwa i ochrony zdrowia oraz szczegółowego zakresu rodzajów robót budowlanych, stwarzających zagrożenie bezpieczeństwa i zdrowia ludzi (Dz. U. Nr 151 poz. 1256 z 2002 r.),

Rozporządzenie Min. Infrastruktury z 23.06.2003 r. w sprawie informacji dotyczącej bezpieczeństwa i ochrony zdrowia oraz planu bezpieczeństwa i ochrony zdrowia (Dz. U. Nr 120 poz. 1126 z 2003 r.)

SST-03

Roboty izolacyjne

Kod CPV 45320000-6

1. WSTĘP

1.1. Przedmiot ST Przedmiotem niniejszego opracowania są wymagania dotyczące wykonania i odbioru robót w zakresie wykonania izolacji, związanych z planowanymi pracami obejmującymi termomodernizację budynku ul. 3 Maja 15 w Płocku na dz. nr 355/6

1.2. Zakres stosowania specyfikacji technicznej Specyfikacja techniczna (ST) stanowi obowiązującą podstawę opracowania niniejszej szczegółowej specyfikacji technicznej (SST) i jest dostosowana jako dokument przetargowy i kontraktowy przy zlecaniu i realizacji zakresu robót wymienionych w pkt.1.1. Odstępstwa od wymagań podanych w niniejszej specyfikacji mogą mieć miejsce tylko w przypadkach prostych robót o niewielkim znaczeniu, dla których istnieje pewność, że podstawowe wymagania będą

spełnione przy zastosowaniu metod wykonania wynikających z doświadczenia oraz uznanych reguł i zasad sztuki budowlanej.

1.3. Zakres robót objętych specyfikacją techniczną obejmuje w szczególności:

- docieplenie ścian fundamentowych styropianem XPS o gr. 15 cm do głębokości 0,8 m poniżej poziomu terenu;;
- docieplenie ścian nadziemia styropianem EPS o gr. 15 cm metodą lekką mokrą; układanie „na zakładkę”, zaleca się zastosować 1 płytę gr. 15 cm wraz z wyprawami tynkarskimi,
- docieplenie połączeń dachu z użyciem wełny o gr. 24 cm;;

Ogólne wymagania dotyczące robót podano w ST – 00 “Warunki Ogólne”. Wykonawca jest odpowiedzialny za jakość wykonania robót i ich zgodność z dokumentacją przetargową, projektową, specyfikacją techniczną i przedmiarem robót.

2. MATERIAŁY

2.1. Ogólne wymagania dotyczące materiałów, ich pozyskiwania i składowania podano w ST-00 “Warunki Ogólne”. Przy wykonywaniu robót objętych niniejszą szczegółową specyfikacją techniczną występują niżej wymienione materiały podstawowe:

- styropian EPS grubości 15,0cm, dobór styropianu w opisie technicznym (λ_{max} 0,032 W/m²K)
- styropian do izolacji ścian fundamentowych XPS o gr. 15 cm (λ_{max} 0,032 W/m²K),
- płyty warstwowe EPS gr. 15cm,
- klej z siatką włókna szklanego dowolnego systemu,
- tynk cienkowarstwowy silikatowy barwiony w masie (wg kolorystyki),
- w strefie cokołowej tynk cienkowarstwowy żywiczny, wzmocniony o podwyższonej udarność (alternatywnie można zastosować w strefie parteru podwójną siatkę w warstwie klejowej) – kolor wg projektu kolorystyki,
- masa klejowo-szpachlowa systemowa do styropianu,
- tkanina z włókna szklanego powinna odpowiadać wymaganiom PN-92/P-85010,
- łączniki mechaniczne odpowiadające wymogom świadectw lub aprobat technicznych ITB – długość łączników dobierać z dostosowaniem do warstw przegród, minimalna głębokość kotwienia 50mm,
- perforowane kątowniki aluminiowe o wymiarach 25x25 mm do wzmocniania naroży pionowych,
- listwy startowe,

2.2. Stosowane wyroby powinny być wykonane zgodnie z wymogami z obowiązującymi normami, powinny posiadać aktualne Atesty i Aprobaty dopuszczające je do stosowania.

2.3. Warunki dostawy

Każdy asortyment (ze względu na rodzaj, typ, wielkość, gatunek) powinien być pakowany oddzielnie. Wyroby przed załadowaniem do środków transportu lub przed pakowaniem powinny mieć obrzeża oklejone taśmą ochronną. Na opakowaniach jednostkowych należy umieścić, co najmniej następujące napisy:

- Nazwa i adres wytwórcy,
- Datę produkcji,
- Ilość płyt/mat w opakowaniu,
- Nazwę wyrobu uwzględniającą jego skład i sposób wykonania,
- Symbol typu wyrobu,
- Symbol klasy wyrobu,

2.4. Materiały pomocnicze

Obejmuje wszystkie elementy montażowe dla wykonania izolacji termicznej tj. kleje do styropianu, kołki montażowe, siatki zbrojeniowe, kleje do siatek, listwy cokołowe i narożniki aluminiowe, itp. Klej do przyklejania styropianu – o przyczepność do betonu: > 0,6 MPa, do styropianu: > 0,1 MPa (rozerwanie w warstwie styropianu). Jako

warstwy zbrojącej zaleca się stosowanie siatki z włókna szklanego o gramaturze min. 145 g/ m².

Zaleca się stosowanie kołków kotwiących z trzpieniami plastikowymi min. Ø 10 w ilości 4 sztuk na 1m², długości dobranej zgodnie z warstwami przegród zewnętrznych – minimalna głębokość kotwienia 50mm.

Preparat gruntujący do gruntowania warstwy zbrojonej biały lub zbieżny z kolorystyką tynków o gęstości objętościowej: ok. 1,35 kg/dm³. Wyprawy tynkarskie silikatowe o granulacji ok. 1,5-3,0 mm /faktura kasza/ barwione w masie, o gęstości objętościowej: ok. 1,70 kg/dm³.

Wszystkie materiały powinny być zgodne z wytycznymi producenta wyrobów izolacyjnych, posiadać aktualne Certyfikaty, Atesty i Aprobaty dopuszczające do stosowania. Szczegółowe dane materiałów – zgodnie z dokumentacją przetargową, projektową.

Materiały termoizolacyjne powinny być składowane starannie na suchym podkładzie, w pomieszczeniach krytych i zamkniętych. Na stanowisku roboczym odkrytym, materiały te należy układać na podkładach z desek lub płyt betonowych i przykrywać szczelnie brezentem lub folią. Magazynowanie klejów i zapraw wg, instrukcji producenta.

3. SPRZĘT

Ogólne wymagania dotyczące sprzętu podano w specyfikacji technicznej ST-00 "Warunki Ogólne". Przy wykonywaniu robót będących przedmiotem niniejszej specyfikacji technicznej występuje następujący sprzęt: narzędzia i sprzęt do robót związanych z wykonywaniem oraz dociepleń budynków:

piły do cięcia, wiertarki,
młotki,
mieszarki,

4. TRANSPORT

4.1.Ogólne wymagania dotyczące transportu -zgodnie ze specyfikacją techniczną ST-00 "Warunki Ogólne".

4.2.Szczegółowe wymagania dotyczące transportu Do przewozu materiałów należy używać pojazdów samochodowych umożliwiających zabezpieczenie wyrobu przed wpływem warunków atmosferycznych.

5. WYKONANIE ROBÓT

5.1. Warunki wykonywania robót Wymagania dotyczące wykonywania robót podano w specyfikacji technicznej ST-00 "Warunki Ogólne".

5.2. Szczegółowe warunki wykonywania robót.

5.2.1. Izolacja termiczna dachu.

Technologia wykonania prac:

- zdemontować orynnowanie wraz z obróbkami blacharskimi,
- wykonać naprawę kominów,
- sprawdzić stan techniczny istniejącego pokrycia dachowego,
- Kierownik budowy po ocenie stopnia przyczepności istniejącej papy do podłoża podejmie decyzję o jej usunięciu lub pozostawieniu jako podłoża pod nowoprojektowaną warstwę docieplenia,

Roboty związane z nakładaniem izolacji należy wykonywać przy dobrej i suchej pogodzie, przy temperaturze otoczenia powyżej 7 °C ale nie wyższej od 35 °C. Nie należy prowadzić prac izolacyjnych podczas silnego wiatru. Izolacje należy kłaść na odpowiednio wytrzymałym, suchym, czystym, równym i gładkim podłożu.

Stosować się do wszystkich zaleceń i instrukcji producenta systemu.

5.2. 2. Izolacja termiczna ścian

Technologia wykoania prac:

- odkopać ściany fundamentowe budynku do głębokości min. 1, 2 – szerokość wykopu min. 1m, celem wykorzystania wykopu do ułożenia otoku instalacji odgromowej,
- po odsłonięciu fundamentów sprawdzić stan izolacji,

- w przypadku uszkodzenia lub braku izolacji - izolację naprawić wykonać poprzez dwukrotne smarowaniem środkiem bitumicznym bez rozpuszczalników organicznych. -
- następnie fundamenty docieplić warstwą styropianu XPS o gr. 15 cm do wysokości 30cm powyżej poziomu zagospodarowanego terenu

- część nadziemna ścian ocieplić przy zastosowaniu dowolnego systemu metodą lekką moką z zastosowaniem płyt styropianowych EPS gr. 8cm,

Warstwa izolacyjna powinna być ciągła na całej powierzchni ściany. Przy wykonawstwie należy przestrzegać zasad podanych w dokumentacji rysunkowej – projekt architektoniczno-budowlany wraz z wytycznymi montażu i ocieplenia producenta zaproponowanego przez Wykonawcę systemu dociepleń. Na czas przerwania robót dociepleniowych należy zabezpieczyć materiałem nieprzemakalnym wierzchnią część ocieplenia. Mocowanie płyt należy wykonywać kołkami z talerzykami dociskowymi, zaleca się stosowanie kołków z plastikowym trzpieniem, zgodnie z zaleceniami producenta, przy czym należy przestrzegać poniższych zasad:

- rozstaw kotew w poziomie max 65cm,

- rozstaw kotew w pionie max 50cm;

W przypadku wykonania docieplenia 2 warstwami płyty styropianowe w kolejnych warstwach należy układać z zachowaniem zasady przewiązania spoin – mijankowo.

Podłoże, na którym będzie mocowany system ocieplenia musi być uprzednio oczyszczone z brudu, kurzu, porostów, luźno związanych fragmentów itp. – czynników powodujących osłabienie przyczepności kleju. Powinno ono charakteryzować się odpowiednią nośnością, dostateczną dla powstania połączenia klejowego z warstwą styropianu. Kryterium to spełniają np. niemalowane ściany betonowe. W przypadku stwierdzenia braku odpowiedniej nośności podłoża należy je odpowiedni wzmocnić przez zastosowanie środka gruntującego.

W celu uzyskania prostej i wypoziomowanej dolnej krawędzi systemu ocieplającego zaleca się stosowanie tzw. listwy cokołowej, dającej pewne, trwałe i estetyczne wykończenie elewacji od dołu. Listwa to aluminiowy kształtownik dobierany przekrojem do grubości styropianu, mocowany do podłoża stalowymi kołkami rozporowymi.

Prace przygotowawcze

Demontaż obróbek blacharskich oraz rynien i rur spustowych oraz instalacji odgromowej. Montaż nowej stolarki okiennej z profili aluminiowych. Przełożenie wszelkich urządzeń i instalacji zamontowanych na ścianach. Wymiana wywietrzaków i wywiewek dachowych.

Przed przystąpieniem do robót dociepleniowych należy przygotować materiały, narzędzia i sprzęt zgodnie ze specyfikacją podaną w projekcie technicznym wykonania docieplenia. Sprawdzić czy materiały odpowiadają wymaganiom norm i aprobat technicznych oraz czy mają świadectwa jakości (certyfikaty).

Przygotowanie podłoża

Sprawdzenie i przygotowanie powierzchni ścian. Przed przystąpieniem do docieplenia ściany należy dokładnie sprawdzić jej powierzchnie i dokonać oceny stanu technicznego podłoża. Podłoże powinno być nośne, suche, równe, oczyszczone z powłok antyadhezyjnych (jak np. brud, kurz, pył, tłuste zabrudzenia i bitumy) oraz wolne od agresji biologicznej i chemicznej. Warstwy podłoża o słabej przyczepności (np. słabe tynki, odspojone powłoki malarskie, niezwiązane cząstki muru) należy usunąć. Nierówności i ubytki podłoża (rzędu 5-15 mm) należy dzień wcześniej wyrównać zaprawą wyrównawczo-murarską. Podłoże chłonne zagruntować. Przed przystąpieniem do przyklejania płyt na słabych podłożach, należy wykonać próbe przyczepności. Próba ta polega na przyklejeniu w różnych miejscach elewacji kilku (8-10) próbek styropianu (o wym. 10x10 cm) i ręcznego ich odrywania po 3 dniach. Nośność podłoża jest wystarczająca wtedy, gdy rozerwanie następuje w warstwie styropianu. W przypadku oderwania całej próbki z klejem i warstwą podłoża, konieczne jest oczyszczenie elewacji ze słabo związanej warstwy. Następnie należy podłoże zagruntować preparatem głęboko penetrującym i po jego wyschnięciu wykonać ponowną próbę przyczepności. Jeżeli i ta próba da wynik negatywny, należy uwzględnić dodatkowe mocowanie mechaniczne i odpowiednie przygotowanie podłoża.

W uzasadnionych przypadkach, w celu oczyszczenia podłoża z kurzu, brudu oraz słabo trzymających się powłok, zaleca się zmycie podłoża rozproszonym strumieniem wody. Przy czym należy pamiętać o konieczności całkowitego wyschnięcia podłoża przed rozpoczęciem przyklejania płyt styropianowych.

Powłoki słabo związane z podłożem (np. odparzone tynki) i słabe warstwy podłoża trzeba usunąć. Należy pamiętać, iż niewłaściwa ocena nośności ścian i brak odpowiedniego przygotowania podłoża, może spowodować poważne skutki, z odpadnięciem docieplenia od ściany włącznie.

Po sprawdzeniu i przygotowaniu ścian oraz zdjęciu obróbek blacharskich i rur spustowych (przy zewnętrznym odprowadzeniu wód opadowych) można przystąpić do przyklejania płyt styropianowych. Należy przed tym wykonać tymczasowe odprowadzenie wód opadowych z dachu budynku.

Sprawdzanie skuteczności mocowania mechanicznego. Przed realizacją mocowania mechanicznego docieplenia do podłoża, należy sprawdzić na 4-6 próbkach siłę wrywającą łączniki z podłoża (wg zasad określonych w świadectwach i aprobatkach technicznych ITB). Bardzo istotne jest właściwe dobranie rodzaju, liczby i sposobu rozmieszczenia, a przede wszystkim głębokości zakotwienia łączników.

Sposób przygotowania zapraw klejących.

Sucha zawartość opakowania należy wsypać do pojemnika z wcześniej odmierzoną ilością wody i dokładnie wymieszać, a do osiągnięcia jednorodnej konsystencji. Ilość wody potrzebnej do zarobienia zaprawy jest podana na opakowaniu. Proces mieszania należy przeprowadzić przy użyciu mieszarki/ wiertarki wolnoobrotowej z właściwym mieszadłem koszykowym.

Aby uzyskać odpowiednią konsystencję zaprawy należy bardzo starannie przestrzegać dozowania określonej ilości wody do przygotowania każdego opakowania zaprawy. Do przygotowania zaprawy klejącej można stosować jedynie wodę pitną. Przygotowanie zapraw powinno odbywać się w temperaturze od +5°C do +25°C, według szczegółowych informacji zawartych na opakowaniu produktu.

Przyklejanie płyt styropianowych

Przygotowaną zaprawę klejącą należy układać na płycie styropianowej metodą „pasmowopunktową”, czyli na obrzeżach pasami o szerokości 3-6 cm, a na pozostałej powierzchni „plackami” o średnicy około 8-10cm. Pasma nakładamy na obwodzie płyty w odległości około 3 cm od krawędzi tak, aby po przyklejeniu zaprawa nie wyciskała się poza krawędzie płyty. Gdy płyta ma wymiar 50 x 100 cm to na środkowej jej części należy nałożyć 8-10 „placków” zaprawy. Prawdłowo nałożona zaprawa klejąca powinna pokrywać min. 40% powierzchni płyty, a grubość warstwy kleju nie powinna przekraczać 10mm. Po nałożeniu zaprawy klejącej, płytę należy niezwłocznie przyłożyć do ściany w przewidzianym dla niej miejscu i docisnąć przez uderzenie pacą, a do uzyskania równej płaszczyzny z sąsiednimi płytami. Jeżeli zaprawa klejąca wycisnie się poza obrys płyty, to trzeba ją usunąć. Niedopuszczalne jest zarówno dociskanie przyklejonych płyt po raz drugi, jak również korekta płyt po upływie kilkunastu minut. W przypadku niewłaściwego przyklejenia płyty, należy ją oderwać, zebrać masę klejącą ze ściany, po czym nałożyć ją ponownie na płytę i powtórzyć operację klejenia płyty. Płyty styropianowe należy przyklejać w układzie poziomym dłuższych krawędzi, z zachowaniem mijankowego układu spoin pionowych.

Przyklejenie płyt bez przewiązania (w inny sposób niż mijankowo) powoduje skumulowanie naprężeń w warstwie zbrojonej. Pokrywanie się krawędzi płyt z przedłużeniem krawędzi otworów ściennych oraz prefabrykatów, również powoduje miejscowe skupienie naprężeń w warstwie zbrojonej, co znacznie osłabia układ dociepleniowy.

Niedopuszczalne jest wypełnianie szczelin w płytach styropianowych zaprawą klejącą, ponieważ w miejscach tych powstają mostki termiczne, wywołane dużą przewodnością cieplną zaprawy. W miejscach tych wilgoć przenika intensywniej, przyspieszając korozję warstwy elewacyjnej i powodując wystąpienie smug i wykwitów na powierzchni elewacji. W przypadku jednak wystąpienia szczelin (większych niż 2 mm), zaleca się wypełnienie ich styropianem na całej grubości warstwy termoizolacyjnej.

Mocowanie mechaniczne płyt termoizolacyjnych do podłoża

Płyty termoizolacyjne należy mocować do podłoża przy użyciu łączników mechanicznych. Do mocowania płyt styropianowych do podłoża należy stosować łączniki z trzpieniem plastikowym długości dostosowanej do warstw ściany docieplanej i średnicy min. 10mm., Przy czym, montaż łączników należy rozpocząć dopiero po dostatecznym stwardnieniu i związaniu zaprawy klejącej. Proces twardnienia zaprawy zależy od temp. i wilgotności powietrza. Z tego względu przy wysychaniu kleju w warunkach optymalnych montaż łączników można rozpocząć dopiero po 2 dniach od przyklejenia płyt styropianowych. Przy mocowaniu łączników należy zwrócić szczególną uwagę na prawidłowe osadzenie trzpienia w podłożu oraz jednakową płaszczyznę talerzyka z licem warstwy termoizolacji.

Wyrównanie powierzchni przyklejonych płyt styropianowych

Zewnętrzna powierzchnia przyklejonych płyt styropianowych musi być równa i ciągła. Po związaniu zaprawy klejącej i po zamocowaniu mechanicznym płyt styropianowych do podłoża należy całą zewnętrzną powierzchnię płyt, przeszlirować gruboziarnistym papierem ściernym. Równe podłoże jest podstawowym warunkiem uzyskania trwałej i estetycznej elewacji.

Wskazówki wykonawcze:

Przeszlifowanie lica styropianu powoduje usunięcie jego gładkiej zewnętrznej warstwy, znacznie zwiększając przyczepność zaprawy klejącej do jego powierzchni. Po operacjach szlifowania każdorazowo należy usunąć pozostały pył. Niedopuszczalne jest pozostawienie uskoków sąsiednich płyt w warstwie termoizolacyjnej, ponieważ stwarza to ryzyko uszkodzenia warstwy zbrojonej w miejscu występowania skokowych zmian jej grubości.

Wykonywanie warstwy zbrojonej

Warstwa zbrojona na powierzchni styropianu wykonywana jest, jako minimum 3 mm grubości gładź, w której zostaje zatopiona specjalnie do tego celu przeznaczona atestowana siatka zbrojąca z włókien szklanych. Siatka ta powinna być zabezpieczona powierzchniowo, poprzez kąpiel ochronną w dyspersji z żywic akrylowych, przed agresywnymi alkaliarni zawartymi w masie szpachlowej. Prace należy rozpocząć od wymieszania kleju z wodą w sposób identyczny jak do przyklejania styropianu. Przygotowany materiał należy naciągnąć na ścianę z jednoczesnym formatowaniem jego powierzchni pacą zębatą 10/12mm w bruzdy. Nałożony klej zachowuje odpowiednią plastyczność przez około 10-30 min w zależności od temperatury i wilgotności względnej powietrza, dlatego należy unikać pracy przy bezpośrednim nasłonecznieniu i silnym wietrze. W tak naniesionym kleju należy zatopić i zaszpachlować na gładko siatkę zbrojącą. Poszczególne pasma siatki układać pionowo lub poziomo z zakładem min 5cm. Minimalne otulenie siatki wynosi 1mm. Niedopuszczalne jest pozostawienie, nawet miejscami siatki bez otulenia. Nie należy wykonywać warstwy zbrojonej metoda zaszpachlowania klejem uprzednio rozwieszanej na ociepleniu siatki. Po całkowitym wyschnięciu warstwy zbrojonej, tj. nie wcześniej niż po 2 dniach, można przystąpić do wykonywania podkładu tynkarskiego.

Wykonanie warstwy zbrojonej z włókna szklanego

Zbrojona warstwa zaprawy klejącej ma za zadanie chronić izolację termiczną przed uszkodzeniami mechanicznymi, przenosić obciążenia wiatru oraz kompensować naprężenia termiczne. Jest ona także podłożem pod tynki zewnętrzne i chroni wewnętrzne warstwy systemu przed czynnikami atmosferycznymi. Wykonywanie warstwy zbrojonej należy rozpocząć po okresie gwarantującym właściwe związanie termoizolacji z podłożem (nie wcześniej niż po 3 dniach od chwili przyklejenia płyt styropianowych).

Prace związane z wykonaniem warstwy zbrojonej powinny być wykonywane przy stabilnej wilgotności powietrza w temperaturze otoczenia od +5°C do + 25°C na powierzchniach nienarażonych na bezpośrednią operację słońca i wiatru. Nie należy wykonywać warstwy zbrojonej podczas opadów atmosferycznych i bezpośrednio po nich. Nowo wykonaną warstwę należy chronić przed opadami atmosferycznymi i działaniem temperatury poniżej +5°C do czasu związania. Niska temperatura, podwyższona wilgotność, brak odpowiedniej cyrkulacji powietrza wydłużają czas

wysychania zaprawy klejącej. Zaleca się wykonanie warstwy zbrojonej na fragmencie elewacji stanowiącym odrębną całość w jednym etapie wykonawczym.

Sposób wykonania warstwy zbrojonej

Przy zastosowaniu płyt ze styropianu, warstwę zbrojoną wykonujemy za pomocą zaprawy klejącej. Przygotowaną zaprawę klejącą należy nanieść na powierzchnie zamocowanych i odpylonych (po szlifowaniu) płyt, ciągła warstwa o grubości około 3-4 mm, pasami pionowymi lub poziomymi na szerokość siatki zbrojącej. Przy nakładaniu tej warstwy można wykorzystać pacę zębatą o wymiarach zębów 10x10mm. Po nałożeniu zaprawy klejącej należy natychmiast wtopić w nią tkaninę szklaną tak, aby została ona równomiernie napięta i całkowicie zatopiona w zaprawie. Sąsiednie pasy siatki układać (w pionie lub poziomie) na zakład nie mniejszy niż 10cm. W przypadku pozostawienia nierówności na wyschnięta powierzchnie przyklejonej siatki nanieść drugą cienką warstwę zaprawy klejącej (o grubości ok. 1 mm) celem całkowitego wyrównania i wygładzenia jej powierzchni. Grubość warstwy zbrojonej powinna wynosić od 3 do 5 mm.

Wykonanie podkładu tynkarskiego

Podkład tynkarski jest materiałem o konsystencji gęstej śmietany. Należy go nakładać bez rozcieńczenia, w temperaturach od +5°C do +25°C. Nakładać w jednej warstwie, przy pomocy pędzla lub wałka malarskiego. Czas wysychania zależy od warunków atmosferycznych i wynosi od 4 do 6 godzin. Podkład tynkarski może służyć, jako tymczasowa warstwa ochronna przez okres 6-ciu miesięcy, w sytuacji, gdy np. w skutek niekorzystnych warunków atmosferycznych (zima) nie jest możliwe nałożenie akrylowych i polimerowo – żywicznych tynków dekoracyjnych.

Wykonanie wyprawy tynkowej

Należy stosować się do wytycznych producenta tynku.

6. KONTROLA JAKOŚCI ROBÓT

Ogólne wymagania dotyczące kontroli jakości podano w specyfikacji technicznej ST-00 "Warunki Ogólne". Badania izolacji winny obejmować kontrolę podłoża, powierzchni izolacji, staranność ułożenia (brak mostków cieplnych), brak uszkodzeń izolacji, stopnia pokrycia powierzchni. Roboty izolacyjne winny być odebrane jako roboty ulegające zakryciu.

7. PRZEDMIAR I OBMIAR ROBÓT

Zgodnie z ST-00 "Warunki Ogólne" punkt 7.

8. ODBIÓR ROBÓT

8.1. Ogólne zasady odbioru robót podano w ST-00 "Warunki Ogólne" punkt 8.

8.2. Szczegółowe zasady odbioru.

Odbiór robót zanikających i ulegających zakryciu polega na finalnej ocenie ilości i jakości wykonywanych robót, które w dalszym procesie realizacji ulegną zakryciu. Odbiór robót zanikających i ulegających zakryciu będzie dokonany w czasie umożliwiającym wykonanie ewentualnych korekt i poprawek bez hamowania ogólnego postępu robót. Odbioru robót dokonuje Zamawiający. Gotowość danej części robót do odbioru zgłasza Wykonawca wpisem do dziennika budowy i jednoczesnym powiadomieniem Zamawiającego. Odbiór będzie przeprowadzony zgodnie z umową. Jakość i ilość robót ulegających zakryciu ocenia Zamawiający na podstawie dokumentów zawierających komplet wyników badań laboratoryjnych i w oparciu o przeprowadzone pomiary, w konfrontacji z dokumentacją przetargową, projektową, ST, SST i uprzednimi ustaleniami. Roboty uznaje się za zgodne z dokumentacją i uzgodnieniami Zamawiającego, jeżeli wszystkie pomiary i badania w punkcie 7 dały pozytywne wyniki.

Odbiór powinien być potwierdzony protokołem i winien zawierać:

- ocenę wyników badań,
- wykaz wad i usterek ze wskazaniem możliwości ich usunięcia,
- informację dotyczącą odbioru robót zanikających lub ulegających zakryciu.

9. OPIS SPOSOBU ROZLICZANIA ROBÓT TYMCZASOWYCH I TOWARZYSZĄCYCH I PODSTAWA PŁATNOŚCI

Ogólne ustalenia dotyczące sposobu rozliczania robót tymczasowych i towarzyszących oraz podstawy płatności podano w ST-00 "Warunki Ogólne", punkt 9.

10. DOKUMENTY ODNIESIENIA

PN-B-20130:1999/Az1:2001 Wyroby do izolacji cieplnej w budownictwie. Płyty styropianowe.

Instrukcje wybranych producentów

SST-04

Roboty malarskie

Kod CPV 45262300 -4

1. WSTĘP

1.1. Przedmiot SST

Przedmiotem niniejszej Specyfikacji Technicznej są wymagania dotyczące wykonania i odbioru robót malarskich, związanych z planowanymi pracami obejmującymi termomodernizację budynku ul. 3 Maja 15 w Płocku na dz. nr 355/6

1.2 Zakres stosowania SST

Specyfikacja Techniczna jest stosowana jako dokument przetargowy i kontraktowy przy zlecaniu i realizacji robót wymienionych w punkcie 1.1. Ustalenia zawarte w niniejszej specyfikacji obejmują wszystkie czynności umożliwiające i mające na celu wykonanie robót malarskich, wynikających z zakresu prac przewidzianych w dokumentacji projektowej. Obejmują prace związane z dostawą materiałów, wykonawstwem, oraz wykończeniem i odbiorami robót.

1.3. Zakres robót objętych SST

Roboty, których dotyczy specyfikacja, obejmują wszystkie czynności umożliwiające i mające na celu wykonanie robót określonych w pkt.1.1 związanych z wykonaniem malarskich robót wykończeniowych.

Zakres robót obejmuje:

- roboty przygotowawcze,
- zakup wszystkich materiałów niezbędnych do prawidłowego wykonania robót,
- dostarczenie na miejsce robót wszystkich materiałów, sprzętu, narzędzi oraz drabin i rusztowań niezbędnych do prawidłowego wykonania robót,
- wyładunek materiałów na terenie robót,
- rozpakowanie materiałów, przegląd i segregacja,
- przygotowanie materiałów do wbudowania: przygotowanie wszystkich materiałów i narzędzi oraz sprzętu zgodnie z ich instrukcją technologiczną,
- montaż i demontaż sprzętu pomocniczego i montażowego na miejscu pracy: montaż i demontaż niezbędnych rusztowań, drabin oraz konstrukcji pomocniczych,
- przygotowanie podłoża pod wykonanie robót, – ochrona pozostałych powierzchni przed zabrudzeniem,
- próby kolorów,
- sprawdzenie poprawności wykonanych robót, – oczyszczenie terenu z resztek materiałów stanowiących własność Wykonawcy,
- utrzymanie miejsca robót,
- unieszkodliwienie odpadów,
- uczestniczenie w czynnościach odbiorowych. Zakres rzeczowy obejmuje :
- przygotowanie podłoża pod roboty malarskie (gruntowanie),
- malowanie ścian i sufitów,
- malowanie ścian zewnętrznych.

1.4. Wymagania dotyczące robót

1.4.1. Wykonawca jest odpowiedzialny, za jakość wykonanych robót i zastosowanych materiałów oraz ich zgodność z dokumentacją projektową, ST i poleceniami

Zamawiającego. Ogólne wymagania dotyczące robót podano w ST-00 „Wymagania Ogólne”.

1.4.2 Odstępstwa od projektu mogą dotyczyć jedynie zastąpienia zaprojektowanych materiałów przez inne materiały o zbliżonych charakterystykach technicznych i trwałości. Wszelkie zmiany i odstępstwa od zatwierdzonej dokumentacji technicznej nie mogą powodować obniżenia wartości funkcjonalnych i użytkowych wykonywanej roboty, ani zmniejszenia trwałości eksploatacyjnej.

2. MATERIAŁY

2.1. Wymagania ogólne.

Ogólne wymagania dotyczące materiałów podano w ST-00 „Wymagania ogólne”.

Wszystkie materiały malarskie powinny być zaopatrzone w:

aktualne Aprobaty Techniczne lub odpowiadać normom,
certyfikat lub deklarację zgodności z Aprobata Techniczną lub Polskimi Normami,
certyfikat na znak bezpieczeństwa
winny posiadać atest PHZ.

2.2. Wymagania szczegółowe.

2.2.1. Farby emulsyjne do wymalowań wewnętrznych. Do wymalowań wewnętrznych ścian i sufitów należy zastosować farby emulsyjne, akrylowe nawierzchniowe o jakości odpowiadającej wymaganiom normy PN-C-81914 dla farb dyspersyjnych stosowanych wewnątrz. Farby winny spełniać wymagania normy co najmniej przez 12 miesięcy od daty produkcji.

2.2.2. Środki gruntujące.

Należy zastosować środki gruntujące odpowiadające wymaganiom aprobaty technicznej, wskazane przez producenta farby do malowania nawierzchni.

2.2.3. Materiały pomocnicze:

rozcieńczalniki: w tym woda, terpentyna, benzyna do lakierów i emalii, spirytus denaturowy, inne rozcieńczalniki przygotowane fabrycznie
środki do odtłuszczania, mycia i usuwania zanieczyszczeń,
środki do likwidacji zacieków i wykwitów,

2.2.4. Woda

Do farb zarabianych wodą należy stosować wodę odpowiadającą wymaganiom normy PN-EN 1008. Bez badań laboratoryjnych może być zastosowana jedynie woda wodociągowa.

2.2.5. Emulsja gruntująca w postaci wodnej dyspersji wysokiej jakości żywicy akrylowej przeznaczona do gruntowania i wzmacniania wszystkich nasiąkliwych, nadmiernie chłonnych i osłabionych podłoży np. typu UNI-GRUNT lub inna równoważna spełniająca wymagania PNC-81906.

2.3. Warunki przechowywania i składowania. Wszystkie materiały powinny być dostarczane w oryginalnych opakowaniach i przechowywane zgodnie z instrukcją producenta oraz odpowiednią Aprobata Techniczną.

2.4 Wariantowe stosowanie materiałów: Podany powyżej materiał stanowi propozycję projektanta lub zamawiającego. Zgodnie z ustawą „Prawo zamówień publicznych” Wykonawca ma prawo zastosować każdy inny „równoważny” co do cech techniczno-jakościowych wyrób. Niedopuszczalne jest stosowanie wyrobów nieznanego pochodzenia.

3. SPRZĘT

3.1. Ogólne wymagania dotyczące stosowania sprzętu podano w ST-00 „Wymagania ogólne”.

3.2. Roboty można wykonywać przy użyciu dowolnego sprzętu malarskiego zalecanego przez producenta farby i wybranego przez Wykonawcę, gwarantującego poprawne wykonanie robót. Zastosowany sprzęt winien spełniać wszystkie wymagania BHP.

Do wykonywania robót malarskich należy stosować:

szczotki o sztywnym włosiu lub druciane do czyszczenia podłoża,

szpachle i pacy metalowe lub z tworzyw sztucznych,
pędzle i wałki,
mieszadła napędzane wiertarką elektryczną,
pojemniki do przygotowywania składników farb,
agregaty malarskie ze sprężarkami,
drabiny i rusztowania. Sprzęt pomocniczy winien być przechowywany w zamkniętych pomieszczeniach. Stanowisko robocze winno być zgodne z przepisami bhp i przeciwpożarowymi.

4. TRANSPORT

4.1. Materiały malarskie mogą być przewożone dowolnymi środkami transportu spełniającymi wymagania ogólne określone w ST-00 „Wymagania ogólne”, dobranymi przez Wykonawcę, niewpływającymi niekorzystnie na właściwości przewożonych materiałów.

4.2. Materiał należy transportować zgodnie z wytycznymi producenta materiałów w tym względzie. Przewożony materiał należy zabezpieczyć przed spadaniem, przesuwaniem lub uszkodzeniami opakowania.

4.3. Farby należy przewozić w szczelnie zamkniętych pojemnikach w temperaturze zalecanej przez producenta w środkach transportowych pokrytych plandekami lub zamkniętych.

4.4. Do transportu farb i materiałów w postaci suchych mieszanek w opakowaniach papierowych, zaleca się używać zamkniętych środków transportu.

Wyroby lakierowe należy pakować, składować i transportować zgodnie z wytycznymi normy PN-89/C-81400.

5. WYKONANIE ROBÓT

5.1. Wytyczne ogólne 5.1.1. Ogólne wymagania dotyczące wykonywania robót podano w ST-00 „Wymagania ogólne”.

5.1.2. Roboty należy prowadzić zgodnie z dokumentacją techniczną, przy udziale środków, które zapewnią osiągnięcie projektowanej, jakości i spełnienie wymagań technicznych.

5.2. Roboty malarskie.

5.2.1. Warunki przystąpienia do robót malarskich. Do wykonywania robót malarskich można przystąpić po całkowitym zakończeniu robót budowlanych oraz po przygotowaniu i kontroli podłoża pod malowanie i kontroli materiałów.

5.2.2. Przygotowanie powierzchni pod powłoki malarskie. Powierzchnia przygotowana do malowania winna być pozbawiona pęknięć i innych uszkodzeń mechanicznych, pozbawiona zanieczyszczeń mechanicznych i odtłuszczona (kurz, brud, tłuszcze, wykwyty solne).

5.2.2.1. Przed przystąpieniem do malowania należy przygotować podłoże: usunąć stare powłoki malarskie, a powierzchnie przeznaczone do malowania odkurzyć, umyć wodą, naprawić uszkodzenia oraz zatrzeć podłoże do równej powierzchni. Powierzchnia po wstępnym przygotowaniu nie powinna wykazywać śladów starej farby ani pyłu po starej powłoce malarskiej. Ponadto powierzchnie starych ścian wewnętrznych oraz sufitów w pomieszczeniach przeznaczonych do malowania należy po uprzednim przygotowaniu tj. usunięciu starej powłoki malarskiej, wyrównać specjalnie produkowaną do tego celu warstwą tynku gipsowego (gładź tynkarska), który należy wyrównać, a następnie poddać wygładzeniu, aż do momentu uzyskania możliwie jednolitej, równej i nieporowatej powierzchni. Następnie powierzchnię należy zagruntować rozrzedzonym roztworem farby, która będzie stosowana w proporcji objętościowej 1:5 lub przy użyciu wodnej zawiesiny szarego mydła. Powierzchnie nie nasiąkliwe nie wymagają gruntowania.

5.2.2.2. Powierzchnie nowych tynków mogą zostać poddane obróbce malarskiej dopiero po wyschnięciu tynku tj. nie wcześniej niż po ok. 14 dniach. Powierzchni nowego tynku powinna odpowiadać wymaganiom normy PN-70/B-10100. Wszelkie

uszkodzenia tynków powinny być usunięte poprzez wypełnienie odpowiednią zaprawą i zatarte do równej powierzchni.

5.2.3. Prowadzenie robót malarskich.

Roboty malarskie powinny być wykonywane dopiero po wyschnięciu tynków oraz miejsc naprawianych. Roboty malarskie powinny być wykonywane w temperaturze powyżej +5°C lecz poniżej +25°C, przy czym temperatura podłoża nie powinna przewyższać +20°C.

W pomieszczeniach zamkniętych należy zapewnić odpowiednią ich wentylację. Elementy, które w czasie robót malarskich mogą ulec uszkodzeniu lub zabrudzeniu, należy zabezpieczyć i osłonić. Prace malarskie na elementach metalowych można prowadzić przy wilgotności względnej powietrza nie większej niż 80%. Prace malarskie należy prowadzić zgodnie z instrukcją producenta farby, która winna zawierać:

- informacje o ewentualnym środku gruntującym i przypadkach, kiedy należy go stosować,
- sposób przygotowania farby,
- sposób nakładania farby,
- krotność nakładania farby oraz jej zużycie,
- czas między nakładaniem kolejnych warstw,
- zalecenia odnośnie mycia narzędzi,
- różne dodatkowe zalecenia producenta (między innymi bhp).

Roboty malarskie farbami, emaliami lub lakierami rozpuszczalnikowymi należy prowadzić z daleka od otwartych źródeł ognia, narzędzi oraz silników powodujących iskrzenie i mogących być źródłem pożaru. W celu uzyskania dobrego krycia należy nałożyć minimum dwie warstwy farby w odstępach czasowych zgodnych z instrukcją producenta.

5.2.4. Wymagania w stosunku do powłok.

5.2.4.1. Uzyskane w wyniku robót malarskich powłoki z farb dyspersyjnych powinny być:

- niezmywalne przy użyciu środków myjących, odporne na tarcie na sucho i na szorowanie oraz reemulgację,
- aksamitno-matowe lub o nieznacznym połysku,
- jednolitej barwy, równomierne, bez smug, plam, zgodne ze wzorcem producenta i dokumentacją projektową
- bez uszkodzeń, prześwitów podłoża i śladów pędzla,
- bez spękań, łuszczenia się i odstawania powłoki od podłoża oraz widocznych łączeń i poprawek,
- nie powinny wykazywać rozcierających się grudek,
- powłoki nie powinny wydzielać przykrego zapachu. Dopuszczalna jest jedynie chropowatość powłoki odpowiadająca rodzajowi faktury pokrywanego podłoża.

6. KONTROLA JAKOŚCI ROBÓT I MATERIAŁÓW

6.1. Ogólne wymagania odnośnie kontroli jakości podano w ST-00 „Wymagania ogólne”.

6.2. Kontrola jakości wykonania robót polega na sprawdzeniu zgodności wykonania robót z Dokumentacją Projektową, Specyfikacją Techniczną i poleceniami Zamawiającego.

6.3. Badanie powłok należy przeprowadzić nie wcześniej niż po 14 dniach od ich wykonania.

6.4. Kontroli jakości podlega:

sprawdzenie jakości zastosowanych materiałów na podstawie:

- deklaracji zgodności farby lub certyfikatu zgodności z odpowiednią normą lub aprobatą techniczną,
- sprawdzenia terminu przydatności do użycia wg danych na opakowaniu,
- oceny wizualnej wyglądu zewnętrznego farby w opakowaniu; farba nie powinna zawierać skoagulowanego spoiwa, nieroztartych pigmentów, grudek wypełniaczy, śladów pleśni, kożucha, spienienia, gnilnego zapachu, obcych wtrąceń.

Kontrola podłoża pod roboty malarskie.

Badanie podłoża dokonuje się dla podłoży betonowych nie wcześniej niż po 4 tygodniach od daty wykonania, a dla pozostałych podłoży po otrzymaniu protokołu z ich przyjęcia. Badanie podłoży powinno być przeprowadzone po zamocowaniu i wbudowaniu wszystkich elementów przeznaczonych do malowania.

Badanie podłoża obejmuje:

– dla tynków zwykłych - na zgodność wykonania z projektem budowlanym, równość i wygląd powierzchni z uwzględnieniem wymagań normy PN-70/B-10100, wykonanie napraw, czystość powierzchni, zabezpieczenie elementów metalowych, wilgotność tynku,

– dla płyt gipsowo-kartonowych -wilgotność, stan podłoża, wygląd i czystość powierzchni, wykończenie styków oraz zabezpieczenie wkrętów,

– dla elementów metalowych – czystość powierzchni.

Wygląd powierzchni ocenia się z odl. ok. 1m w rozproszonym dziennym świetle dziennym lub sztucznym. Zapylenie powierzchni (za wyj. powierzchni metalowych) sprawdza się poprzez przetarcie powierzchni suchą, czystą ręką. Dla powierzchni metalowych do przetarcia używa się czystej szmatki.

W przypadku niezgodności podłoży z wymaganiami, zostanie określony rodzaj prac i materiałów oraz sposób usunięcia tych niezgodności, a następnie zostanie dokonana ponowna kontrola podłoży.

Sprawdzenie jakości wykonanych robót.

Badania powłok przy ich odbiorze należy przeprowadzać nie wcześniej niż po 14 dniach od zakończenia ich wykonywania. Badania techniczne należy przeprowadzić w temperaturze powietrza co najmniej 5°C i przy wilgotności względnej powietrza nie przekraczającej 65%.

– wygląd powłoki należy sprawdzić wizualnie, okiem nieuzbrojonym w świetle rozproszonym z odległości około 0,5m,

– barwę i połysk należy sprawdzić przez porównanie w świetle rozproszonym barwy i połysku wyschniętej powłoki z wzorcem producenta,

– sprawdzenia odporności na wycieranie dokonuje się przez lekkie, kilkukrotne pocieranie jej powierzchni wełnianą lub bawełnianą szmatką w kolorze kontrastowym do powłoki. Jeżeli na szmatce wystąpiły ślady, można uznać powłokę za odporną na wycieranie,

– przyczepność powłoki określa się metodą inwazyjną poprzez wykonanie skalpelem z ostrzem o grubości 0,1mm siatki nacięć o boku oczka 5mm, po 6-10 oczek w każdą stronę, a następnie przetarcie pędzlem naciętej powłoki. Jeżeli żaden z kwadracików nie wypadnie, należy uznać powłokę za dobrą,

– odporność na zmywanie sprawdza się przez 5-krotne silne potarcie powłoki namydloną szczotką z twardej szczeciny, a następnie dokładne splukanie jej wodą za pomocą miękkiego pędzla. Powłokę uznaje się za odporną jeśli piana na pędzlu nie zmieni barwy a ściana po wyschnięciu zachowa jednakową barwę i nie wystąpią prześwity podłoża.

6.5 Jeśli wszystkie wykonane badania dadzą wynik pozytywny, to powłoki malarskie należy uznać za wykonane prawidłowo. W przypadku niespełnienia któregokolwiek z wymagań, zostanie określony rodzaj prac i materiałów oraz sposób doprowadzenia do zgodności powłoki z wymaganiami, a następnie zostanie dokonana ponowna kontrola wykonanych powłok.

7. OBMIAR ROBÓT

7.1. Ogólne zasady obmiaru robót podano w ST-00 „Wymagania ogólne”.

7.2. Jednostka obmiarowa

Jednostką obmiaru jest :

[m²] - dla robót malarskich:

dla ścian dot. powierzchni mierzonej od wierzchu podłogi do spodu sufitu,

dla stropów dot. całkowitej wykonanej powierzchni,

7.3 Szczegółowe zasady obmiaru podane są w katalogach określających jednostkowe nakłady rzeczowe dla robót objętych niniejszą specyfikacją np. KNR, KNRR itp.

8. ODBIÓR ROBÓT

8.1. Ogólne zasady odbioru robót podano w ST-00 „Wymagania ogólne”.

8.2. Roboty winny być zgodne z Dokumentacją projektową, ST oraz pisemnymi uzgodnieniami z Zamawiającym.

8.3. Odbiór robót malarskich obejmuje:

sprawdzenie rodzaju i jakości dostarczonych materiałów,
badanie podłoża,

sprawdzenie wyglądu zewnętrznego powłok,

sprawdzenie zgodności barwy i połysku,

sprawdzenie odporności na wycieranie,

sprawdzenie przyczepności powłoki,

sprawdzenie odporności na zmywanie.

8.4. Niedopuszczalne są wykwyty w postaci nalotów, pleśni itp. oraz trwałe ślady zacieków na powierzchni, odstawanie, odparzenia i pęcherze powstałe wskutek niedostatecznej przyczepności do podłoża.

8.5. Badania zgodności przeprowadza się zgodnie z pkt. 6. Roboty malarskie winny być odebrane, jeśli wszystkie wyniki badań kontrolnych są pozytywne. Jeżeli chociaż jeden wynik badania jest negatywny, malowanie nie powinno zostać przyjęte.

8.6. Do odbioru końcowego, Wykonawca jest zobowiązany dostarczyć dokumenty potwierdzające użycie materiałów dopuszczonych do obrotu w budownictwie, zgodnych z odpowiednimi normami przedmiotowymi, oraz o jakości odpowiadającej warunkom wymaganym przez Zamawiającego.

8.7. Protokół odbioru końcowego nie powinien zawierać postanowień warunkowych.

8.8. Roboty malarskie wykonane niezgodnie z wymaganiami mogą być odebrane – z jednoczesnym obniżeniem ich ceny.

8.9 Po zgłoszeniu przez wykonawcę usunięcia wad wymienionych w protokole, zamawiający dokonuje komisijnego sprawdzenia robót, potwierdzając fakt usunięcia usterek oddzielnym protokołem.

9. PODSTAWA PŁATNOŚCI

9.1. Ogólne wymagania dotyczące płatności. Ogólne wymagania dotyczące płatności podano w ST-00 „Wymagania ogólne”. Płatność należy przyjmować zgodnie z oceną jakości robót, w oparciu o wyniki pomiarów i prób. Terminy i wielkości płatności określa wzór umowy.

9.2. Cena wykonania robót. Podstawą płatności jest cena ofertowa skalkulowana przez Wykonawcę i zaoferowana Zamawiającemu w ofercie przetargowej dla danej pozycji kosztorysowej. Przyjęte pozycje kosztorysowe obejmują wszelkie roboty, czynności, wymagania i badania niezbędne do wykonania w celu osiągnięcia zakładanej jakości danego elementu, uwzględniając wszelkie roboty wynikające z wiedzy technicznej oraz technologii.

Cena jest wartością uśrednioną i obejmuje:

– zapewnienie niezbędnych czynników produkcji,

– zakup i dostarczenie na plac budowy wszystkich niezbędnych materiałów,

– wewnętrzny transport materiałów i narzędzi,

– przygotowanie, ustawienie, obsługę i usunięcie niezbędnych rusztowań i drabin,

– przygotowanie wszystkich materiałów (farb, gruntów, szpachlówek itp.) i narzędzi oraz sprzętu zgodnie z ich instrukcją technologiczną,

– przygotowanie i likwidacja stanowiska roboczego,

– oczyszczenie i przygotowanie podłoża pod wykonanie robót,

– ochrona pozostałych powierzchni i wszelkich urządzeń stanowiących wyposażenie - przed zabrudzeniem,

– próby kolorów,

– zasadnicze roboty malarskie,

– zasadnicze roboty okładzinowe,

– oczyszczenie terenu robót z resztek materiałów stanowiących własność Wykonawcy,

– oczyszczenie niepotrzebnie zamalowanych elementów nie przeznaczonych do malowania,

- wykonanie wszystkich niezbędnych pomiarów, prób i sprawdzeń
- utrzymanie miejsca robót,
- mycie po robotach malarskich i okładzinowych,
- uczestniczenie w czynnościach odbiorowych.

Cena uwzględnia również:

- nieuniknione odpady, ubytki i straty materiałowe,
- ilości materiałów potrzebnych do wykonania niezbędnych poprawek w toku prowadzenia robót,
- postoje sprzętu spowodowane procesem technologicznym oraz wyniki z przestawiania sprzętu

Płatności będą realizowane zgodnie z ceną ofertową w oparciu o protokoły odbioru zgodnie zapisami w umowie.

10. PRZEPISY ZWIĄZANE.

Normy

PN-EN 971-1 Farby i lakiery. Terminy i definicje dotyczące wyrobów lakierowych. Terminy ogólne.

PN-EN-ISO 4617 Farby i lakiery. Lista terminów równoznacznych.

PN-EN ISO 4618-2 Farby i lakiery. Terminy i definicje dotyczące wyrobów lakierowych. Część 2: Terminy specjalne dotyczące cech i właściwości.

PN-EN ISO 4618-3 Farby i lakiery. Terminy i definicje dotyczące wyrobów lakierowych. Część 3: Przygotowanie powierzchni i metody nakładania.

PN-EN 13300 Farby i lakiery. Wodne wyroby lakierowe i systemy powłokowe na wewnętrzne ściany i sufity. Klasyfikacja.

PN-C-81607 Emalie olejno-żywiczne, ftalowe, ftalowe modyfikowane i ftalowe kopolimeryzowane styrenowe PN-C-81901 Farby olejne i alkilowe.

PN-C-81903 Farby poliwinylowe PN-C-81904 Farby alkidowe, styrenowe do gruntowania.

PN-C-81906 Wodorozcieńczalne farby i impregnaty do gruntowania.

PN-C-81907 Wodorozcieńczalne farby nawierzchniowe PN-C-81914 Farby dyspersyjne stosowane wewnątrz PN-C-81917 Farby epoksydowe do gruntowania do czasowej ochrony PN-C-81921 Farby akrylowe rozpuszczalnikowe.

PN-EN-ISO 8130-14 Farby proszkowe. Część 14: Terminologia.

PN-EN 29117 Farby i lakiery. Oznaczenie stanu całkowitego wyschnięcia i czasu całkowitego wyschnięcia. PN-EN ISO 2808 Farby i lakiery. Oznaczenie grubości powłoki.

PN-EN ISO 2810 Farby i lakiery. Badanie powłok w naturalnych warunkach atmosferycznych. Ekspozycja i ocena.

PN-EN ISO 1518 Farby i lakiery. Próba zarysowania.

PN ISO 15184 Farby i lakiery. Oznaczenie twardości powłoki metodą ołówkową.

PN ISO 11503 Farby i lakiery. Oznaczenie odporności na wilgoć (kondensacja ciągła)

PN-EN ISO 11998 Farby i lakiery. Oznaczenie odporności powłok na szorowanie na mokro i podatność na czyszczenie.

PN-EN ISO 3668 Farby i Lakiery. Wzrokowe porównywanie barwy farb.

PN-EN ISO 3678 Farby i Lakiery. Badanie odporności na wgniecenie.

PN-EN ISO 4624 Farby i lakiery. Próba odrywania do oceny przyczepności.

PN-EN-ISO 4628 Farby i lakiery. Oznaczenie zniszczenia powłok. Określenie ilości i rozmiaru uszkodzeń oraz intensywności jednolitych zmian w wyglądzie.

PN-EN 1062 Farby i lakiery. Wyroby lakierowe i systemy powłokowe stosowane na zewnątrz na mury i beton. Część 1: Klasyfikacja.

Inne

- Rozporządzenie Ministra Infrastruktury z dnia 6 lutego 2003 w sprawie bezpieczeństwa i higieny pracy podczas wykonywania robót budowlanych,

- Rozporządzenie Ministra Pracy Ministra Polityki Społecznej z dnia 26 września 1997 w sprawie przepisów bezpieczeństwa i higieny pracy,

- Rozporządzenie Ministra Pracy Ministra Polityki Społecznej z dnia 14.03.2000 w sprawie bezpieczeństwa Ministra higieny pracy przy ręcznych pracach transportowych

- Ustawa z dnia 16 kwietnia 2004 o wyrobach budowlanych,
- Rozporządzenie Ministra Infrastruktury z dnia 11 sierpnia 2004 w sprawie sposobów deklarowania zgodności wyrobów budowlanych oraz sposobu oznakowania ich znakiem budowlanym,
- Obwieszczenie Marszałka Sejmu Rzeczypospolitej z dnia 24 sierpnia 2004 w sprawie ogłoszenia jednolitego tekstu ustawy o systemie oceny zgodności
- Rozporządzenie Ministra Infrastruktury z dnia 11 sierpnia 2004 w sprawie systemów oceny zgodności, wymagań, jakie powinny spełniać notyfikowane jednostki uczestniczące w ocenie zgodności oraz sposobu oznaczenia wyrobów budowlanych oznakowaniem CE,
- Warunki techniczne wykonania i odbioru robót budowlano-montażowych – MBiPMB ITB – Wydawnictwo Arkady, Warszawa

SST-05

Roboty przy wykonaniu i montażu obróbek blacharskich, rynien i rur spustowych

Kod CPV 45260000

1. WSTĘP

1.1. Przedmiot specyfikacji technicznej Przedmiotem niniejszego opracowania są wymagania dotyczące wykonania i odbioru robót w zakresie architektoniczno - budowlanym podczas prowadzenia prac dekarских (obróbki blacharskie oraz orynnowanie) związanych z planowanymi pracami obejmującymi termomodernizację budynku ul. 3 Maja 15 w Płocku na dz. nr 355/6

1.2. Zakres stosowania specyfikacji technicznej

Specyfikacja techniczna (ST) stanowi obowiązującą podstawę opracowania niniejszej szczegółowej specyfikacji technicznej (SST) i jest dostosowana jako dokument przetargowy i kontraktowy przy zleceniu i realizacji zakresu robót wymienionych w pkt.1.1.

Odstępstwa od wymagań podanych w niniejszej specyfikacji mogą mieć miejsce tylko w przypadkach prostych robót o niewielkim znaczeniu, dla których istnieje pewność, że podstawowe wymagania będą spełnione przy zastosowaniu metod wykonania wynikających z doświadczenia oraz uznanych reguł i zasad sztuki budowlanej.

1.3. Zakres robót objętych specyfikacją techniczną

Roboty, których dotyczy specyfikacja, obejmują wszystkie czynności umożliwiające i mające na celu wykonanie prac dekarских.

Zakres prac dekarских obejmie roboty blacharskie – oblachowania wykończeniowe elewacji, elementów obróbek blacharskich budynku oraz elementów odwodnienia.

1.4. Określenia podstawowe

Określenia podane w niniejszej SST są zgodne z obowiązującymi odpowiednimi normami oraz określeniami podanymi w ST – 00.

1.5. Wymagania dotyczące prowadzenia robót

Wykonawca robót jest odpowiedzialny za jakość ich wykonania oraz za zgodność z dokumentacją projektową, SST i poleceniami Inspektora Nadzoru.

Ogólne wymagania dotyczące robót są podane w ST-00.

2. MATERIAŁY

Podczas prac dekarских użyte zostaną:

- blacha stalowa powlekana,
- parapety podokienne zewnętrzne prefabrykowane, lakierowane stalowe lub aluminiowe,
- łączniki i uchwyty w ilości przewidzianej systemem,
- wkręty do drewna, gwoździe ocynkowane w niezbędnej ilości,
- pasy usztywniające z blachy stalowej powlekanej.

3. SPRZĘT

3.1. Wymagania ogólne

Ogólne wymagania dotyczące sprzętu podano w ST-00.

3.2 Sprzęt do wykonywania robót

Roboty można wykonać ręcznie lub przy użyciu innych specjalistycznych narzędzi. Wykonawca jest zobowiązany do używania takich narzędzi, które nie spowodują niekorzystnego wpływu na jakość materiałów i wykonywanych robót oraz będą przyjazne dla środowiska.

4. TRANSPORT

4.1. Wymagania ogólne

Ogólne wymagania dotyczące transportu podano w ST -00.

Transport materiałów i sprzętu Do transportu materiałów i sprzętu stosować następujące sprawne technicznie środki transportu. Materiały należy układać równomiernie na całej powierzchni ładunkowej, obok siebie i zabezpieczyć przed możliwością przesuwania się podczas transportu. Jeżeli długość przewożonych elementów jest większa niż długość samochodu to wielkość nawisu nie może przekroczyć 1 m.

Przy załadunku i wyładunku oraz przewozie na środkach transportowych należy przestrzegać przepisów obowiązujących w transporcie drogowym. Wykonawca jest zobowiązany do stosowania takich środków transportowych, które nie wpłyną niekorzystnie na jakość i właściwość przewożonych materiałów i sprzętów.

Przy ruchu po drogach publicznych środki transportowe muszą spełniać wymagania przepisów ruchu drogowego.

4.2. Wymagania szczegółowe

Transport i przechowywanie wg wymagań ogólnych ST i instrukcji producenta, należy ponadto:

- unikać rzucania (zrzucania) wyrobów,
- przesuwania, ciągnięcia zwłaszcza po szorstkich, nierównych, zanieczyszczonych podłożach,
- arkusze muszą być składowane na suchej, płaskiej, gładkiej i czystej powierzchni w pozycji poziomej,
- wszystkie wyroby muszą być ładowane, rozładowywane, transportowane i magazynowane w warunkach uniemożliwiających kontakt z wilgocią,
- wyroby muszą być magazynowane w pomieszczeniach wentylowanych na drewnianych czystych paletach uniemożliwiających deformację,
- w pomieszczeniach magazynowych nie może dochodzić do gwałtownych zmian temperatury powodujących skraplanie się pary wodnej na wyrobach, blacha powinna być składowana w zadaszonych i wentylowanych magazynach na paletach drewnianych.

5. WYKONANIE ROBÓT

5.1. Ogólne zasady wykonania robót

Ogólne zasady wykonania robót podano w ST – 00 „Wymagania ogólne”

5.2. Wykonywanie czynności podstawowych :

- sprawdzenie prawidłowości i kompletności wykonania podkonstrukcji i podłoża,,
- profilowanie elementów z blachy
- wykonanie i montaż konstrukcji i pasów usztywniających z blachy powlekanej,
- montaż obróbek: attyk, daszków, otworów, okien, połączeń z innymi elementami budowlanymi.

5.3. Zasady wykonywania robót

- okładzina z blachy – szerokość zwoju dopasować do szerokości pasa obróbki,
- odcinki blach nie dłuższe niż 400 cm,
- podłoże do mocowania podkonstrukcji powinno być równe bez wystających fragmentów zaprawy i raków na powierzchni betonowej,
- łączenie elementów blach metodą na rąbek stojący podwójnie, pojedynczo zaginany lub leżący, w zależności od rodzaju okładziny. Połączenia kolejnych poziomych pasów blachy na elewacji na pojedynczą agrafkę,

- rąbek łączenia blach można zaginać ręcznie lub maszynowo, powinien zapewniać dylatację 5 mm pomiędzy poszczególnymi arkuszami blachy,
- blacha w trakcie montażu powinna posiadać temperaturą około 10 C (minimalnie 4 ° C). Blachę mocować za pomocą klipsów stałych i przesuwanych,
- przy zabrudzeniu i zaplamieniu blachy należy stosować preparaty czyszczące,
- należy zapewnić wentylowanie konstrukcji elewacji i pokrycia dachowego,
- montaż rynien i rur spustowych należy wykonać na uchwytych systemowych,
- montaż rynajz do zaprojektowanego profilu zetowego na blacho-wkręty,

6. KONTROLA JAKOŚCI

Kontrola jakości robót polega na sprawdzeniu zgodności ich wykonania z wymogami niniejszej specyfikacji. Kontrola jakości robót polega na wizualnej ocenie kompletności wykonanych robót dekarских zwłaszcza tolerancji wymiarów i jakości powłok ochronnych blachy.

7. OBMIAR ROBÓT

7.1. Jednostki obmiarowe

Jednostkami obmiarowymi robót są poszczególne jednostki miar dla przedmiotowych czynności technologicznych, zgodnie z przyjętymi podstawami nakładów kosztorysowych. Ilość jednostek obmiarowych robót określa się na podstawie dokumentacji projektowej z uwzględnieniem zmian podanych w dokumentacji powykonawczej zaakceptowanych przez Inspektora Nadzoru i sprawdzonych w naturze.

8. ODBIÓR ROBÓT

8.1. Podstawa odbioru

Podstawą odbioru wykonania robót stanowi stwierdzenie zgodności ich wykonania z dokumentacją projektową i zatwierdzonymi zmianami podanymi w dokumentacji powykonawczej.

8.2. Przedmiot odbioru

Przedmiotem odbioru powinny być poszczególne fazy robót. Odbiór robót zanikających i ulegających zakryciu polega na finalnej ocenie jakości wykonywanych robót oraz ilości tych robót, które w dalszym procesie realizacji ulegną zakryciu. Odbiór robót zanikających i ulegających zakryciu będzie dokonany w czasie umożliwiającym wykonanie ewentualnych korekt i poprawek bez hamowania ogólnego postępu robót. Odbioru tego dokonuje Inspektor Nadzoru.

9. PŁATNOŚCI

Płaci się za roboty wykonanie zgodnie z wymaganiami podanymi w pkt. 5 oraz odebrane przez Inspektora Nadzoru mierzone zgodnie z jednostkami podanymi w pkt.7.

10. PRZEPISY ZWIĄZANE

Warunki techniczne wykonania i odbioru robót budowlano-montażowych – Arkady 1989 r.

PN - 61/B - 10245 – Roboty blacharskie budowlane z blachy stalowej ocynkowanej i cynkowej.

PN - 84/H - 92126 – Blachy stalowe profilowane ocynkowane oraz ocynkowane i powlekane.

PN - 81/H - 92900 – Cynk. Blachy

SST-06

Stolarka budowlana

Kod CPV 45421000

1. WSTĘP

1.1. Przedmiot specyfikacji technicznej Przedmiotem niniejszego opracowania są wymagania dotyczące wykonania i odbioru robót w zakresie architektoniczno -

budowlanym podczas prowadzenia montażu stolarki okiennej związanych z planowanymi pracami obejmującymi termomodernizację budynku ul. 3 Maja 15 w Płocku na dz. nr 355/6

1.2. Zakres stosowania specyfikacji technicznej

Specyfikacja techniczna (ST) stanowi obowiązującą podstawę opracowania niniejszej szczegółowej specyfikacji technicznej (SST) i jest dostosowana jako dokument przetargowy i kontraktowy przy zleceniu i realizacji zakresu robót wymienionych w pkt.1.1.

Odstępstwa od wymagań podanych w niniejszej specyfikacji mogą mieć miejsce tylko w przypadkach prostych robót o niewielkim znaczeniu, dla których istnieje pewność, że podstawowe wymagania będą spełnione przy zastosowaniu metod wykonania wynikających z doświadczenia oraz uznanych reguł i zasad sztuki budowlanej.

1.3. Zakres robót objętych specyfikacją techniczną

Ustalenia zawarte w niniejszej specyfikacji dotyczą prowadzenia robót związanych z wykonaniem:

- barierkach ochronnych i balustrad,
- wykonaniem i wbudowaniem stolarki budowlanej,

1.4. Określenia podstawowe

Określenia podane w niniejszej SST są zgodne z obowiązującymi odpowiednimi normami oraz określeniami podanymi w ST – 00.

1.5. Wymagania dotyczące prowadzenia robót

Przy wykonywaniu montażu elementów ślusarskich należy przestrzegać zasad podanych w normie PN-65/B-8841-11 Roboty ślusarskie w budownictwie. Wymagania i badania techniczne przy odbiorze.

Przy montażu stolarki należy przestrzegać zasad podanych w normie PN-88/B-10085 Stolarka budowlana. Wymagania i badania.

Wykonawca robót jest odpowiedzialny za jakość ich wykonania oraz za zgodność z Dokumentacją Projektową, ST i obowiązującymi normami. Ponadto Wykonawca wykona roboty zgodnie z poleceniami Inspektora Nadzoru.

Ogólne wymagania dotyczące robót podano w ST-00.00. "Wymagania ogólne".

2. MATERIAŁY

Ogólne wymagania dotyczące materiałów, ich pozyskania i składowania podano w Specyfikacji ST-00.00 - „Wymagania ogólne”.

Materiały do wykonania robót należy stosować zgodnie z Dokumentacją Projektową, opisem technicznym i rysunkami. Wszystkie materiały, których Wykonawca użyje do wbudowania muszą odpowiadać warunkom określonym w art. 10 Ustawy „Prawo Budowlane” z dnia 7 lipca 1994 r. (t.j. z 2003 r. Dz. U. Nr 207, poz. 2016, z późn. zm.) i Ustawie z dnia 16 kwietnia 2004 r. o wyrobach budowlanych (Dz. U. Nr 92, poz. 881).

Wykonawca dla potwierdzenia jakości użytych materiałów dostarczy świadectwa potwierdzające odpowiednią jakość materiałów. Materiałami są:

- okna stałe - ramy z aluminium, profile np. PONZIO PE52
- zestawy szybowe nie gorsze niż 0,7 (zestawy trzyszybowe),
- elementy ślusarskie – rury i pręty gorącowalcowane, malowane farbą wg kolorystyki,
- daszki nad wejściami – z rur aluminiowych z pokryciem z poliwęglanu komorowego,

3. SPRZĘT

3.1. Wymagania ogólne

Ogólne wymagania dotyczące sprzętu podano w ST-00.

3.2 Sprzęt do wykonywania robót

Roboty można wykonać ręcznie lub przy użyciu innych specjalistycznych narzędzi. Wykonawca jest zobowiązany do używania takich narzędzi, które nie spowodują niekorzystnego wpływu na jakość materiałów i wykonywanych robót oraz będą przyjazne dla środowiska.

Sprzęt do wykonania montażu stolarki aluminiowej. Sprzęt do robót blacharskich i montażu ślusarki.

Wykonawca przystępujący do montażu stolarki aluminiowej, powinien wykazać się możliwością korzystania z elektronarzędzi i drobnego sprzętu budowlanego.

4. TRANSPORT

4.1. Wymagania ogólne

Ogólne wymagania dotyczące transportu podano w ST -00.

Pakowanie i magazynowanie stolarki, elementów blacharskich i ślusarki powinno zabezpieczać elementy przed opadami atmosferycznymi i odbywać się w pomieszczeniach i magazynach półotwartych i zamkniętych, suchych i przewiewnych, zabezpieczonych przed opadami atmosferycznymi.

Transport stolarki, elementów blacharskich i ślusarki należy wykonać zgodnie z wymogami aktualnej normy. Środki transportu powinny zabezpieczać załadowane wyroby przed wpływami atmosferycznymi. Przewożona stolarka powinna być ustawiona pionowo na dolnych powierzchniach. Wyroby ustawione w środkach transportowych należy łączyć w bloki zapewniające stabilność i zwartość ładunku. W czasie transportu materiały powinny być zabezpieczone przed zniszczeniem i uszkodzeniem powłok malarskich i powłoki antykorozyjnej. Zabronione jest przeciąganie niezabezpieczonych elementów po podłożu. Konstrukcje ślusarskie należy układać w pozycji poziomej na podkładach z bali lub desek. Pierwszy element powinien leżeć na podkładach na wyrównanym podłożu w odległości min. 30 cm od gruntu.

5. WYKONANIE ROBÓT

5.1. Prace przygotowawcze osadzania i wbudowywania elementów

Ogólne wymagania dotyczące wykonania robót podano w Specyfikacji ST-00.

Przed rozpoczęciem robót związanych z montażem elementów ślusarki i stolarki budowlanej należy:

Przygotować pomieszczenie magazynowe do składowania materiałów. Pomieszczenie magazynu powinno być półotwarte lub zamknięte a wilgotność powietrza nie powinna przekraczać 70%. Przygotować przewody prądu elektrycznego do oświetlenia miejsca pracy. Przygotować rusztowania pomocnicze.

5.2. Wykonanie robót

5.2.1. Montaż stolarki budowlanej

Warunki przystąpienia do robót:

- przed przystąpieniem do montażu stolarki należy sprawdzić wymiary otworów,
- przed przystąpieniem do montażu stolarki należy sprawdzić jakość elementów i innych materiałów pomocniczych.
- należy przestrzegać zasad podanych w normie PN-88/B-10085 Stolarka budowlana. Okna i drzwi,
- sprawdzenie i przygotowanie ościeży do osadzenia ościeżnic,
- zabezpieczenie elementów budynku mogących ulec uszkodzeniu przy osadzaniu stolarki,
- ustawienie i zakotwienie ościeży,
- wypełnienie pianką szczeliny między ościeżom i ościeżnicą,
- usunięcie zabezpieczeń i resztek z montażu,
- osadzenie skrzydeł drzwiowych

Ościeżnice powinny być osadzone zgodnie z instrukcją wbudowania. Do mocowania nie wolno używać żadnych materiałów, które mogłyby uszkodzić wbudowywane wyroby. Ościeżnice powinny być dostatecznie zakotwione w przegrodach budynku. Kotwy powinny być umieszczone w miejscach przenoszenia obciążeń. Elementy metalowe wbudowane należy zabezpieczyć przed przesunięciem się aż do uzyskania wymaganej wytrzymałości na ściskanie, nie mniej jednak niż 5MPa. Uszczelnienie przestrzeni wokół ościeżnicy należy dostosować do spodziewanej rozszerzalności aluminium.

Przy osadzaniu ościeżnic w czasie murowania ścianki należy dokładnie podeprzeć, a po wypionowaniu stojaków usztywnić je za pomocą desek lub w inny sposób.

Ustawione ościeżnice powinny być zabezpieczone przez podklinowanie i skośne podparcie zastrzałami. Kotwy ościeżnic należy odgiąć do poziomego położenia, tak aby umieszczone w gnieździe lub szczelinie można było je obmurować lub osadzić. Kotwy powinny być dodatkowo zabezpieczone powłoką antykorozyjną. Kotwy w ościeżnicach powinny być tak umieszczone, aby ich odstęp od progu i nadproża nie był większy niż 250 mm, a ich rozstaw nie przekraczał 800 mm. Ustawienie ościeżnicy w wysokości otworu należy dokonać z uwzględnieniem głębokości wpuszczenia ościeżnicy poniżej poziomu podłogi.

Montaż przeprowadzić zgodnie z Warunkami technicznymi wykonania i odbioru robót budowlano-montażowych.

Producent stolarki i powinien dysponować wszelkim niezbędnym sprzętem, kadrą pracowników wykwalifikowanych itd., niezbędnymi do przygotowania konstrukcji w warsztacie i zamontowania na budowie. Między powierzchnią profilu a tynkiem lub inną zewnętrzną warstwą licową należy pozostawić szczelinę min.5 mm, którą po zakończeniu robót wypełnia się trwale plastyczną masą uszczelniającą.

6. KONTROLA JAKOŚCI

Częstotliwość oraz zakres badań stolarki powinien być zgodny z PN-88/B-10085 Stolarka budowlana. Okna i drzwi. Wymagania i badania techniczne przy odbiorze.

W szczególności powinna być oceniana:

- jakość materiałów z których stolarka została wykonana,
- prawidłowość wykonania z uwzględnieniem szczegółów konstrukcyjnych,
- sprawność działania skrzydeł i elementów ruchomych oraz funkcjonowania okuć,
- pion i poziom zamontowanej stolarki,
- wodoszczelność przegród.

Dopuszczalne odchylenie od pionu i poziomu nie powinno być większe niż 2 mm na 1 m wysokości, jednak nie więcej niż 3 mm na całej długości elementów ościeżnicy. Odchylenie ościeżnicy od płaszczyzny pionowej nie może być większe niż 2 mm.

Różnice wymiarów przekątnych nie powinny być większe niż:

- 1 mm przy długości przekątnej do 1 m,
- 2 mm przy długości przekątnej do 2 m,
- 3 mm przy długości przekątnej powyżej 2 m.

Warunki badań materiałów blacharskich, elementów ślusarsko-kowalskich, stolarki budowlanej i innych materiałów powinny być wpisywane do dziennika budowy i akceptowane przez Inżyniera budowy. Wykonawca ma obowiązek prowadzić kontrolę jakości prowadzonych przez siebie robót, niezależnie od działań kontrolnych Inspektora Nadzoru.

7. OBMIAR ROBÓT

7.1. Jednostki obmiarowe

Jednostkami obmiarowymi robót są poszczególne jednostki miar dla przedmiotowych czynności technologicznych, zgodnie z przyjętymi podstawami nakładów kosztorysowych. Ilość jednostek obmiarowych robót określa się na podstawie dokumentacji projektowej z uwzględnieniem zmian podanych w dokumentacji powykonawczej zaakceptowanych przez Inspektora Nadzoru i sprawdzonych w naturze.

Jednostką obmiarową jest:

- m² - (metr kwadratowy) obróbkę blacharskich do 25 cm szerokości, powierzchni ślusarki w świetle ościeżnic,
- szt – ościeżnice, obróbki blacharskie wywiewek, okna i drzwi,
- m – obróbki blacharskie prefabrykowane, balustrad,
- kg – elementy stalowe (blacha, kształtowniki).

Wielkości obmiarowe określa się na podstawie dokumentacji projektowej z uwzględnieniem zmian zaakceptowanych przez Inżyniera i sprawdzonych w naturze.

8. ODBIÓR ROBÓT

8.1. Podstawa odbioru

Podstawą odbioru wykonania robót stanowi stwierdzenie zgodności ich wykonania z dokumentacją projektową i zatwierdzonymi zmianami podanymi w dokumentacji powykonawczej.

9. PŁATNOŚCI

Płaci się za roboty wykonanie zgodnie z wymaganiami podanymi w pkt. 5 oraz odebrane przez Inspektora Nadzoru mierzone zgodnie z jednostkami podanymi w pkt.

10. PRZEPISY ZWIĄZANE

PN-88/B-10085	Stołarka budowlana. Okna i drzwi. Wymagania i badania.
PN-B-05000	Okna i drzwi. Pakowanie, przechowywanie, transport.
PN-72/B-10180	Roboty szklarskie. Warunki i badania techniczne przy odbiorze
PN-B-94025÷5:1996	Okucia budowlane
PN-82/B-92010	Elementy i segmenty ścienne metalowe. Drzwi, wrota wymiary modularne.
PN-B-91000:1996	Stołarka budowlana. Okna i drzwi. Terminologia
PN-90/B-03200	Konstrukcje stalowe. Obliczenia statyczne i projektowanie.
PN-77/B-06200	Konstrukcje stalowe budowlane. Wymagania i badania techniczne przy odbiorze.
PN-78/M-69011	Spawalnictwo. Złącza spawane w konstrukcjach stalowych. Podział i wymagania.
PN-82/H-97005	Ochrona przed korozją. Elektrolityczne powłoki cynkowe.
PN-71/H-04651	Ochrona przed korozją. Klasyfikacja i określenie agresywności korozyjnej środowisk.
PN-70/H-97050	Ochrona przed korozją. Przygotowanie powierzchni.

SST-07

Rusztowania

Kod CPV 45262100

1. WSTĘP

1.1. Przedmiot specyfikacji technicznej Przedmiotem niniejszego opracowania są wymagania dotyczące wykonania i odbioru robót w zakresie architektoniczno - budowlanym podczas montażu i użytkowania rusztowań na potrzeby prac obejmujących termomodernizację budynku ul. 3 Maja 15 w Płocku na dz. nr 355/6

1.2. Zakres stosowania specyfikacji technicznej

Specyfikacja techniczna (ST) stanowi obowiązującą podstawę opracowania niniejszej szczegółowej specyfikacji technicznej (SST) i jest dostosowana jako dokument przetargowy i kontraktowy przy zlecaniu i realizacji zakresu robót wymienionych w pkt.1.1.

Odstępstwa od wymagań podanych w niniejszej specyfikacji mogą mieć miejsce tylko w przypadkach prostych robót o niewielkim znaczeniu, dla których istnieje pewność, że podstawowe wymagania będą spełnione przy zastosowaniu metod wykonania wynikających z doświadczenia oraz uznanych reguł i zasad sztuki budowlanej.

1.3. Zakres robót objętych specyfikacją techniczną

Niniejszą Specyfikacją Techniczną objęty jest następujący zakres prac towarzyszących i robót tymczasowych:

- wykonanie projektu rusztowań,
- ustawienie, eksploatacja i demontaż rusztowań,

- zabezpieczenie i oznakowanie rusztowań,
- montaż siatki ochronnej na rusztowaniach,
- montaż zadaszenia zabezpieczającego nad wejściami do budynku,
- tymczasowe ogrodzenie i oznakowanie terenu na zewnątrz budynku, zgodnie z obowiązującymi przepisami,
- wyznaczenie zastępczych dróg komunikacji, w tym ewakuacji,
- szczelne zabezpieczenie stolarki okiennej folią
- zabezpieczenie i oznakowanie miejsca składowania gruzu i materiałów,
- wywóz gruzu,
- uporządkowanie terenu po robotach budowlanych do stanu pierwotnego.

1.4. Określenia podstawowe

Określenia podane w niniejszej SST są zgodne z obowiązującymi odpowiednimi normami oraz określeniami podanymi w ST – 00.

1.5. Wymagania dotyczące prowadzenia robót

Wykonawca robót jest odpowiedzialny za jakość ich wykonania oraz za zgodność z dokumentacją projektową, SST i poleceniami Inspektora Nadzoru.

Ogólne wymagania dotyczące robót są podane w ST-00.

2. MATERIAŁY

Materiały stosowane do wykonywania robót powinny być dopuszczone do obrotu i stosowania w budownictwie. W szczególności materiały winny odpowiadać wymogom zawartym w katalogach i instrukcjach producentów.

Materiały dostarczane na budowę muszą być sprawdzone pod względem, jakości, wymiarów, itp. z wymaganiami określonymi w warunkach technicznych i Dokumentacji Projektowej. Sposób transportu i składowania powinien być zgodny z warunkami i wymaganiami podanymi przez producentów. Wykonawca zobowiązany jest posiadać na budowie pełną dokumentację dotyczącą składowanych na budowie materiałów przeznaczonych do zakresu robót.

Rusztowania wraz z pomostami i łącznikami oraz całym osprzętem. Rusztowania powinny mieć znak bezpieczeństwa „B” lub atest producenta.

3. SPRZĘT

3.1. Wymagania ogólne

Ogólne wymagania dotyczące sprzętu podano w ST-00.

3.2 Sprzęt do wykonywania robót

Roboty można wykonać ręcznie lub przy użyciu innych specjalistycznych narzędzi. Wykonawca jest zobowiązany do używania takich narzędzi, które nie spowodują niekorzystnego wpływu na jakość materiałów i wykonywanych robót oraz będą przyjazne dla środowiska.

4. TRANSPORT

4.1. Wymagania ogólne

Ogólne wymagania dotyczące transportu podano w ST -00.

Transport materiałów i sprzętu Do transportu materiałów i sprzętu stosować następujące sprawne technicznie środki transportu. Materiały należy układać równomiernie na całej powierzchni ładunkowej, obok siebie i zabezpieczyć przed możliwością przesuwania się podczas transportu. Jeżeli długość przewożonych elementów jest większa niż długość samochodu to wielkość nawisu nie może przekroczyć 1 m.

Przy załadunku i wyładunku oraz przewozie na środkach transportowych należy przestrzegać przepisów obowiązujących w transporcie drogowym. Wykonawca jest zobowiązany do stosowania takich środków transportowych, które nie wpłyną niekorzystnie na jakość i właściwość przewożonych materiałów i sprzętów.

Przy ruchu po drogach publicznych środki transportowe muszą spełniać wymagania przepisów ruchu drogowego.

5. WYKONANIE ROBÓT

5.1. Roboty przygotowawcze

Przed przystąpieniem do prac związanych ze wznoszeniem rusztowań, należy teren oznakować zgodnie z wymogami BHP oraz zabezpieczyć przed dostępem osób postronnych.

5.2. Roboty związane z montażem rusztowań

Roboty prowadzić zgodnie z rozporządzeniem Ministra Infrastruktury z dnia 06.02.2003 roku (Dz.U. 2003 nr 47 poz.401 z późniejszymi zmianami) w sprawie bezpieczeństwa i higieny pracy podczas wykonywania robót budowlanych.

Montaż rusztowań wykonać zgodnie z wymogami technicznymi dla danego typu rusztowań i zgodnie z instrukcją producenta. Pracownicy zatrudnieni przy montażu i demontażu rusztowań powinni legitymować się świadectwem dopuszczenia do pracy na wysokości, być zaopatrzeni w hełmy ochronne, mieć założone pasy ochronne, które w czasie pracy muszą być przymocowane do stałych części budowli.

Montaż i demontaż rusztowania powinien być wykonany przez osoby przeszkolone w zakresie montażu i eksploatacji rusztowań, pod kierunkiem upoważnionej osoby.

Przy wznoszeniu lub rozbiórce rusztowania należy wyznaczyć strefę niebezpieczną i zabezpieczyć ją poprzez oznakowanie i ogrodzenie poręczami.

Strefa niebezpieczna nie może wynosić mniej niż 1/10 wysokości rusztowania i mniej niż z 6 m.

Zabronione jest ustawianie i rozbieranie rusztowań o zmroku bez sztucznego oświetlenia zapewniającego dobrą widoczność, w czasie gęstej mgły lub ulewnego deszczu, podczas burzy i silnego wiatru o prędkości przekraczającej 10 m/s.

W rusztowaniach rurowych nie wolno zaklinowywać połączeń węzłowych przez wkładanie kawałków stali czy drewna między rurę a jarzmo łącznika.

Rusztowania mogą być oddane do użytku po przyjęciu protokółnym stwierdzającym zgodność montażu z projektem i warunkami technicznymi. Przyjmując rusztowanie sprawdza się w szczególności pionowość stojaków i poziomość ułożenia podłużnic i biegów, poprawność przymocowania do ściany budynku, prawidłowość założenia złączy i dokręcenia śrub, założenia i uziemienia piorunochronów, a także sprawdza się czy w pobliżu rusztowania nie występują niez izolowane przewody elektryczne.

Rusztowanie należy ustawić na terenie utwardzonym. Nośność podłoża gruntowego w miejscu ustawienia rusztowania nie powinna być mniejsza niż 0,1MPa. Obciążenie jednostkowe od konstrukcji rusztowania nie może być większe od wielkości obciążeń dopuszczalnych dla danego podłoża.

Podkłady należy układać na przygotowanym podłożu, prostopadle do ściany budowli, w sposób zabezpieczający docisk do podłoża całą dolną powierzchnią podkładu, przy czym czoło podkładu powinno być odsunięte o 5 cm od cokołu budowli. Przy sytuowaniu należy wykonać tarasy, których szerokość powinna wynosić co najmniej 0,8m. Wysokość każdej kondygnacji rusztowania powinna wynosić 2,0m, licząc od wierzchu pomostu do wierzchu pomostu następnej kondygnacji. Dopuszcza się stosowanie mniejszych wysokości kondygnacji, jednak nie mniejszych niż 1,8 m. Konstrukcja rusztowania powinna być stężona poziomo i pionowo. Konstrukcję rusztowań o wysokości ponad 20 m należy stężyć poziomo na całej długości rusztowania w sposób zapewniający nieprzesuwność węzłów.

Rozmieszczenie stężeń w pionie powinno być takie, aby odległość między nimi nie była większa niż 10 m.

Stojaki zewnętrzne rusztowań należy łączyć stężeniami pionowymi na całej wysokości rusztowania. Stężenia pionowe powinny być rozmieszczone symetrycznie, przy czym liczba stężeń nie może być mniejsza od 2 na każdą kondygnację rusztowania.

Elementy konstrukcji powinny być łączone ze sobą za pomocą złączy krzyżowych i wzdłużnych, które są złączami i konstrukcyjnymi. Złącza obrotowe można stosować tylko, jako złącza pomocnicze. Elementy pracujące na zginanie i rozciąganie nie mogą być łączone za pomocą złączy wzdłużnych.

Rusztowania przyścienne muszą być kotwione do budynku. Liczba kotwień powinna być taka, aby siła przenoszona przez jedną kotew nie była mniejsza niż 250 daN.

Zakotwienia powinny być umieszczone symetrycznie na całej powierzchni rusztowania, a odległość pomiędzy kotwieniami w poziomie nie powinna przekraczać 5m, a w pionie

4, 0 m. Kotwy powinny mieć przekrój o wymiarach nie mniejszych niż 14x14 mm. Należy je wbijać w uprzednio osadzone w ścianie kołki drewniane na głębokość, co najmniej 150mm. Ciężna wykonane z drutu stalowego powinny mieć co najmniej 4 druty o średnicy 3 mm.

Pomosty robocze i pomocnicze powinny mieć szerokość, co najmniej 1 m i być zabezpieczone poręczą główną umocowaną na wysokości 1, 1 m i poręczą pośrednią umocowaną na wysokości minimum 0, 15 m.

Rusztowania usytuowane bezpośrednio przy drogach oraz miejscach przejazdu i przejść powinny mieć daszki ochronne nachylone w kierunku rusztowania pod kątem nie mniejszym niż 40 stopni od poziomu.

Napowietrzne linie energetyczne przebiegające w pobliżu montowanego lub demontowanego rusztowania muszą być wyłączone spod napięcia na okres prac montażowych.

Rusztowania winny posiadać siatkę ochronną i być oznakowane zgodnie z obowiązującymi przepisami. Rusztowanie winno być wyгородzone od przylegającej jezdni i chodnika ogrodzeniem pełnym. Wejście do budynku i przejście przez bramę szerokości przejścia, o co najmniej 1 m. Daszki powinny być szczelne, wykonane z materiału amortyzującego upadek narzędzi lub materiałów z rusztowania. Stojaki narażone na uszkodzenie przez pojazdy mechaniczne należy zabezpieczyć odbojami. Rusztowania należy wyposażyć w urządzenia piorunochronne. Stan rusztowania i elementów zabezpieczających należy okresowo sprawdzać.

6. KONTROLA JAKOŚCI

Kontrola jakości robót polega na sprawdzeniu zgodności ich wykonania w wymogami niniejszej ST oraz Dokumentacji Projektowej.

Użytkowanie rusztowania dopuszczalne jest po dokonaniu jego odbioru przez nadzór techniczny, potwierdzone wpisem w Dzienniku Budowy.

Badania należy przeprowadzić każdorazowo po całkowitym zakończeniu montażu rusztowania.

Badania eksploatacyjne polegają na:

- sprawdzeniu stanu podłoża - oględziny zewnętrzne,
- sprawdzeniu posadowienia rusztowania - oględziny zewnętrzne,
- sprawdzeniu stężeń - oględziny zewnętrzne
- sprawdzeniu zakotwień - poprzez przeprowadzenie próby,
- sprawdzeniu pomostów roboczych - oględziny zewnętrzne,
- sprawdzeniu wymagań dotyczących komunikacji - oględziny zewnętrzne,
- sprawdzeniu zabezpieczeń - oględziny zewnętrzne,
- sprawdzenie odchylenia od pionu i poziomu - wykonać przyrządami pomiarowymi.

W przypadku stwierdzenia niezgodności w którymkolwiek z w/w punktów usterki należy usunąć i badania przeprowadzić ponownie. Z przeprowadzonych badań należy sporządzić protokół odbioru rusztowania. W czasie eksploatacji rusztowanie podlega następującym przeglądom:

- przeglądy codzienne przeprowadzone przez brygadzystę użytkującego rusztowanie
- przeglądy dekadowe, co 10 dni wykonywane przez konserwatora rusztowania lub pracownika inżynieryjno-technicznego.

Wyniki każdego przeglądu należy wpisać do Dziennika Budowy.

7. OBMIAR ROBÓT

7.1. Jednostki obmiarowe

Jednostkami obmiarowymi robót są poszczególne jednostki miar dla przedmiotowych czynności technologicznych, zgodnie z przyjętymi podstawami nakładów kosztorysowych. Ilość jednostek obmiarowych robót określa się na podstawie dokumentacji projektowej z uwzględnieniem zmian podanych w dokumentacji powykonawczej zaakceptowanych przez Inspektora Nadzoru i sprawdzonych w naturze. Jednostką obmiarową robót jest m² (metr kwadratowy).

8. ODBIÓR ROBÓT

8.1. Podstawa odbioru

Podstawą odbioru wykonania robót stanowi stwierdzenie zgodności ich wykonania z dokumentacją projektową i zatwierdzonymi zmianami podanymi w dokumentacji powykonawczej.

8.2. Przedmiot odbioru

Montaż rusztowań uznaje się za wykonany, jeżeli wszystkie wyniki badań przeprowadzone przy odbiorach okazały się zgodne z wymaganiami zawartymi w specyfikacji. W przypadku, gdy choć jeden element został wykonany nieprawidłowo należy go poprawić.

9. PŁATNOŚCI

Płaci się za roboty wykonanie zgodnie z wymaganiami podanymi w pkt. 5 oraz odebrane przez Inspektora Nadzoru mierzone zgodnie z jednostkami podanymi w pkt. 7.

10. PRZEPISY ZWIĄZANE

Ustawa z dnia 7 lipca 1994 - Prawo budowlane (Dz. U Nr 207 z 2003 r., poz. 2016) z późniejszymi zmianami.

Rozporządzenie Ministra Infrastruktury z dnia 2 września 2004 r. w sprawie szczegółowego zakresu i formy dokumentacji projektowej, specyfikacji technicznych wykonania i odbioru robót budowlanych oraz programu funkcjonalno - użytkowego (Dz. U. nr 202 poz. 2072).

Rozporządzenie Min. Infrastruktury z 26.06.2002 r. dot. dziennika budowy, montażu i rozbiórki oraz tablicy informacyjnej (Dz. U. Nr 108 poz. 953 z 2002 r.).

Rozporządzenie Ministra Infrastruktury z dnia 6 lutego 2003 r. w sprawie bezpieczeństwa i higieny pracy podczas wykonywania robót budowlanych (Dz. U. Nr 47, poz. 401 poz. 140).

Rozporządzenie Min. Infrastruktury z 27.08.2002 r. w sprawie szczegółowego zakresu formy planu bezpieczeństwa i ochrony zdrowia oraz szczegółowego zakresu rodzajów robót budowlanych, stwarzających zagrożenie bezpieczeństwa i zdrowia ludzi (Dz. U. Nr 151 poz. 1256 z 2002 r.).

Rozporządzenie Min. Infrastruktury z 23.06.2003 r. w sprawie informacji dotyczącej bezpieczeństwa i ochrony zdrowia oraz planu bezpieczeństwa i ochrony zdrowia (Dz. U. Nr 120 poz. 1126 z 2003 r.).

Rozporządzenie Ministra Pracy i Polityki Socjalnej z dnia 26 września 1997 r. w sprawie ogólnych przepisów bezpieczeństwa i higieny pracy (Dz. U. Nr 169, poz. 1650).

PN-78/M-47900/01: Rusztowania stojące metalowe robocze. Rusztowania stojakowe z rur stalowych. Ogólne wymagania i badania oraz eksploatacja.

PN-78/M-47900/02: Rusztowania stojące metalowe robocze. Rusztowania ramowe. Ogólne wymagania i badania oraz eksploatacja.

PN-78/M-47900/03: Rusztowania stojące metalowe robocze. Złącza. Ogólne wymagania i badania.

SST-08

Roboty brukowe

Kod CPV 45233250-6

1. WSTĘP

1.1. Przedmiot specyfikacji technicznej Przedmiotem niniejszego opracowania są wymagania dotyczące wykonania i odbioru robót w zakresie architektoniczno - budowlanym podczas prowadzenia prac brukowych związanych z planowanymi pracami obejmującymi termomodernizację budynku ul. 3 Maja 15 w Płocku na dz. nr 355/6

1.2. Zakres stosowania specyfikacji technicznej

Specyfikacja techniczna (ST) stanowi obowiązującą podstawę opracowania niniejszej szczegółowej specyfikacji technicznej (SST) i jest dostosowana jako dokument przetargowy i kontraktowy przy zleceniu i realizacji zakresu robót wymienionych w pkt.1.1.

Odstępstwa od wymagań podanych w niniejszej specyfikacji mogą mieć miejsce tylko w przypadkach prostych robót o niewielkim znaczeniu, dla których istnieje pewność, że podstawowe wymagania będą spełnione przy zastosowaniu metod wykonania wynikających z doświadczenia oraz uznanych reguł i zasad sztuki budowlanej.

1.3. Zakres robót objętych specyfikacją techniczną

Ilości robót do wykonania są ujęte w przedmiarze robót Roboty obejmują:

- rozbiórkę istniejącej opaski betonowej lub asfaltowej oraz wywóz gruzu,
- wykonanie nowych obrzeży, podbudowy i nawierzchni z koski brukowej betonowej prasowanej, jako opaski wokół budynków i dojazdu do śmietników

1.4. Określenia podstawowe

Określenia podane w niniejszej SST są zgodne z obowiązującymi odpowiednimi normami oraz określeniami podanymi w ST – 00.

1.4.1 Betonowa kostka brukowa-kształtka wytwarzana z betonu metodą wibroprasowania. Produkowana jest, jako kształtka jednowarstwowa lub dwóch warstwach połączonych trwale w fazie produkcji.

Koryto - wykop słuŜący do wbudowania konstrukcyjnych elementów placu, wykonany zgodnie z projektowanym przekrojem podłuŜnym i poprzecznym,

PodłoŜe- grunt rodzimy lub nasypowy zagęszczony, w którym wykonano koryto chodnika,

Podsypka - warstwa wyrównawcza ułoŜona na podłoŜu, mająca za zadanie wyrównanie róŜnic w grubości warstw materiału zastosowanego do wykonania nawierzchni placu oraz uzyskanie właściwego spadku nawierzchni. 1.4.5 Pozostałe określenia są zgodne z obowiązującymi, odpowiednimi polskimi normami.

1.5. Ogólne wymagania dotyczące robót

Wykonawca robót jest odpowiedzialny, za jakość ich wykonania oraz za zgodność z dokumentacją projektową SST i poleceniami Inspektora Nadzoru. W trakcie wykonywania robót Wykonawca ponosi odpowiedzialnością za bezpieczeństwo ruchu drogowego i osób trzecich w obrębie placu budowy oraz za utrzymanie oznakowania, urządzeń ostrzegawczych i zabezpieczających na przekazanym placu budowy.

2. MATERIAŁY

Materiałami stosowanymi przy budowie opasek z kostek brukowych betonowych zgodnie z zasadami n/n specyfikacji technicznej są:

2.1. Betonowe kostki brukowe grubości 6 cm spełniającej poniŜsze wymagania.

2.1.1 Wygląd zewnętrzny

Struktura wyrobu powinna być zwarta, bez rys, pęknięć, plam i ubytków. Powierzchnia górna kostek powinna być równa i szorstka, a krawędzie kostek równe i proste, wklęsnięcia nie powinny przekraczać 2 mm.

2.1.2. Wymiary

Tolerancje wymiarowe wynoszą:

- na długości ± 3 mm,
- na szerokości ± 3 mm,
- na grubości ± 5 mm.

2.1.3. Wytrzymałość na ściskanie

Wytrzymałość na ściskanie po 28 dniach (średnio 6-ciu kostek) nie powinna być mniejsza niż 30 MPa.

Dopuszczalna najniŜsza wytrzymałość pojedynczej kostki nie powinna być mniejsza niż 50 MPa (w ocenie statystycznej, z co najmniej 10 kostek).

2.1.4. Nasiąkliwość

Nasiąkliwość kostek powinna wynosić nie więcej niż 5%.

2.1.5. Mrozodporność

Mrozodporność nie powinna być mniejsza niż F 50.

2.1.6. Ścieralność na tarczy Boehmego nie powinna przekraczać 4mm. Warunkiem dopuszczenia do stosowania betonowej kostki brukowej jest posiadanie aprobaty technicznej, wydanej przez IBDiM.

2.1.6 Piasek średnio lub gruboziarnisty odpowiadający wymaganiom normy PN-B-06712.

3. SPRZĘT

3.1. Wymagania ogólne

Ogólne wymagania dotyczące sprzętu podano w ST-00.

4. TRANSPORT

4.1. Wymagania ogólne

Betonowe kostki brukowe ułożone na paletach i zapakowana mogą być przewożone dowolnymi środkami transportowymi po osiągnięciu przez beton min. 0,7 średniej wymaganej wartości wytrzymałości badanej serii próbek.

5. WYKONANIE ROBÓT

5.1. Roboty przygotowawcze

Przed przystąpieniem do prac należy teren oznakować zgodnie z wymogami BHP oraz zabezpieczyć przed dostępem osób postronnych.

Wykonawca przedstawi Inspektorowi Nadzoru do akceptacji projekt organizacji robót i harmonogram robót, uwzględniające warunki, w jakich wykonywane będą roboty przy układaniu placu. Z uwagi na to, że Wykonawca jest odpowiedzialny za bezpieczeństwo prowadzonych robót, obowiązkiem jego jest przedstawienie do akceptacji przez Zamawiającego schematu oznakowania robót.

Zakres wykonywanych robót:

5.2.1. Podsypka

Podsypkę należy wykonać z warstwy piasku średnio lub gruboziarnistego o grubości 10 cm po zagęszczeniu.

5.2.2. Układanie kostki

Kostkę układa się na podsypce w taki sposób, aby szczeliny między kostkami wynosiły od 2 do 3 mm. Kostkę należy układać ok. 1.5 cm wyżej od projektowanej niwelety, ponieważ podczas wibrowania podsypka ulega zagęszczeniu.

Po ułożeniu kostek spoiny pomiędzy kostkami należy wypełnić piaskiem, a następnie zamieść powierzchnię ułożonych kostek przy użyciu szczotek ręcznych lub mechanicznych i przystąpić do ubijania nawierzchni chodnika. Po ubiciu nawierzchni należy uzupełnić szczeliny materiałem do wypełniania i zamieść nawierzchnię.

6. KONTROLA JAKOŚCI

6.1. Zasady ogólne kontroli jakości robót.

W czasie budowy Wykonawca powinien prowadzić systematyczne pomiary i badania kontrolne i dostarczać ich wyniki Inspektorowi Nadzoru. Pomiary i badania kontrolne Wykonawca powinien wykonywać w zakresie i z częstotliwością gwarantującą zachowanie wymagań, jakości robót, lecz nie rzadziej niż wskazano w odpowiednich punktach n/n specyfikacji.

6.2. Badania i pomiary w trakcie wykonywania i odbioru robót.

6.2.1. Sprawdzenie jakości materiałów.

Sprawdzenie, jakości użytych materiałów należy wykonać na każde 50m².

6.2.2. Sprawdzenie podsypki

Sprawdzenie podsypki w zakresie grubości i wymaganych spadków poprzecznych i podłużnych polega na stwierdzeniu zgodności z dokumentacją.

6.2.3. Sprawdzenie nierówności nawierzchni

Sprawdzenie nierówności nawierzchni należy przeprowadzać, co najmniej raz na każde 50m² ułożonego placu i miejscach wątpliwych. Prześwit pomiędzy łąką 4 metrową a nawierzchnią chodnika nie może przekroczyć 1,0 cm.

6.2.4. Sprawdzenie profilu podłużnego chodnika lub jezdni

Sprawdzenie profilu podłużnego należy przeprowadzać przez niwelację, biorąc pod uwagę punkty charakterystyczne. Odchylenia od projektowanej niwelety placu w punktach załamania niwelety nie powinny przekraczać +/- 3.0 cm.

6.2.5. Sprawdzenie profilu poprzecznego

Sprawdzenie profilu poprzecznego należy przeprowadzać za pomocą szablonu z poziomą co najmniej raz na każde 150-300m² chodnika i w miejscach wątpliwych, jednak nie rzadziej, niż co 50 m. Dopuszczalne odchylenia od przyjętego profilu wynoszą +/- 0,3 %.

7. OBMIAR ROBÓT

7.1. Jednostki obmiarowe

Jednostkami obmiarowymi robót są poszczególne jednostki miar dla przedmiotowych czynności technologicznych, zgodnie z przyjętymi podstawami nakładów kosztorysowych. Ilość jednostek obmiarowych robót określa się na podstawie dokumentacji projektowej z uwzględnieniem zmian podanych w dokumentacji powykonawczej zaakceptowanych przez Inspektora Nadzoru i sprawdzonych w naturze. Jednostką obmiaru jest 1 m² chodnika zgodnie z pomiarem w terenie.

8. ODBIÓR ROBÓT

8.1. Podstawa odbioru

Podstawą odbioru wykonania robót stanowi stwierdzenie zgodności ich wykonania z dokumentacją projektową i zatwierdzonymi zmianami podanymi w dokumentacji powykonawczej.

8.2. Przedmiot odbioru

Przedmiotem odbioru powinny być poszczególne fazy robót. Odbiór robót zanikających i ulegających zakryciu polega na finalnej ocenie jakości wykonywanych robót oraz ilości tych robót, które w dalszym procesie realizacji ulegną zakryciu. Odbiór robót zanikających i ulegających zakryciu będzie dokonany w czasie umożliwiającym wykonanie ewentualnych korekt i poprawek bez hamowania ogólnego postępu robót. Odbioru tego dokonuje Inspektor Nadzoru.

9. PŁATNOŚCI

Płaci się za roboty wykonanie zgodnie z wymaganiami podanymi w pkt.5 oraz odebrane przez Inspektora Nadzoru mierzone zgodnie z jednostkami podanymi w pkt.7.

10. PRZEPISY ZWIĄZANE

BN-80/6775-03/01 Prefabrykaty budowlane z betonu. Elementy nawierzchni dróg, ulic, parkingów i torowisk tramwajowych. Wspólne wymagania i badania.

BN-80/6775-03/04 Prefabrykaty budowlane z betonu. Elementy nawierzchni.

SST-9

Roboty murowe

Kod CPV 45262522-6

1. WSTĘP

1.1. Przedmiot specyfikacji technicznej Przedmiotem niniejszego opracowania są wymagania dotyczące wykonania i odbioru robót w zakresie architektoniczno - budowlanym podczas prowadzenia prac murowych związanych z planowanymi pracami obejmującymi termomodernizację budynku ul. 3 Maja 15 w Płocku na dz. nr 355/6

1.2. Zakres stosowania specyfikacji technicznej

Specyfikacja techniczna (ST) stanowi obowiązującą podstawę opracowania niniejszej szczegółowej specyfikacji technicznej (SST) i jest dostosowana jako dokument przetargowy i kontraktowy przy zleceniu i realizacji zakresu robót wymienionych w pkt.1.1.

Odstępstwa od wymagań podanych w niniejszej specyfikacji mogą mieć miejsce tylko w przypadkach prostych robót o niewielkim znaczeniu, dla których istnieje pewność, że podstawowe wymagania będą spełnione przy zastosowaniu metod wykonania wynikających z doświadczenia oraz uznanych reguł i zasad sztuki budowlanej.

1.3. Zakres robót objętych specyfikacją techniczną

Roboty, których dotyczy specyfikacja, obejmują projektowane prace murowe w zakresie:

- wymurowanie zejścia do piwnicy
- nadmurowania ogniomurków na szczytach budynku

1.4. Określenia podstawowe

Określenia podane w niniejszej SST są zgodne z obowiązującymi odpowiednimi normami oraz określeniami podanymi w ST – 00.

1.5. Wymagania dotyczące prowadzenia robót

Wykonawca robót jest odpowiedzialny za jakość ich wykonania oraz za zgodność z dokumentacją projektową, SST i poleceniami Inspektora Nadzoru.

Ogólne wymagania dotyczące robót są podane w ST-00.

2. MATERIAŁY

Materiały do wykonania robót murarskich należy stosować zgodnie z Dokumentacją Projektową - opisem technicznym i rysunkami. Do podstawowych materiałów należą:

- bloczki z betonu komórkowego,
- zaprawa cementowa i cementowo-wapienna, termoizolacyjna

Wszystkie materiały przewidywane do wbudowania muszą odpowiadać wymaganiom norm. W oznaczonym czasie przed wbudowaniem Wykonawca przedstawi szczegółowe informacje dotyczące źródła wytwarzania materiałów oraz odpowiednie świadectwa badań, dokumenty dopuszczenia do obrotu i stosowania w budownictwie i próbki do zatwierdzenia przez Inżyniera. Materiały powinny być jak określono w specyfikacji, bądź inne, o ile zatwierdzone zostaną przez Inżyniera

3. SPRZĘT

3.1. Wymagania ogólne

Ogólne wymagania dotyczące sprzętu podano w ST-00.

3.2 Sprzęt do wykonywania robót

Roboty można wykonać ręcznie lub przy użyciu innych specjalistycznych narzędzi. Wykonawca jest zobowiązany do używania takich narzędzi, które nie spowodują niekorzystnego wpływu na jakość materiałów i wykonywanych robót oraz będą przyjazne dla środowiska.

4. TRANSPORT

4.1. Wymagania ogólne

Ogólne wymagania dotyczące transportu podano w ST -00.

Transport materiałów na budowę może odbywać się dowolnymi środkami transportu. Wszystkie czynności związane z wyładunkiem, przeładunkiem jak i składowaniem bloczków z gazobetonu powinny być przeprowadzone ostrożnie ze względu na ich znaczną kruchość. Bloczki należy dostarczać na budowę na paletach zabezpieczonych folią termokurczliwą przed niekorzystnym działaniem czynników atmosferycznych. Folia ta umożliwi przechowywanie bloczków na budowie nawet przez dłuższy czas. W trakcie prowadzenia robót budowlanych zaleca się sukcesywne rozpakowywanie palet i wyjmowanie z nich tylu bloczków, aby mogły być wmurowane w ciągu jednego dnia pracy. Bloczki, które nie zostały wbudowane należy starannie zabezpieczyć folią.

5. WYKONANIE ROBÓT

5.1. Roboty przygotowawcze

Przed przystąpieniem do prac rozbiórkowych należy teren oznakować zgodnie z wymogami BHP oraz zabezpieczyć przed dostępem osób postronnych.

5.2. Roboty murowe

Roboty prowadzić zgodnie z rozporządzeniem Ministra Infrastruktury z dnia 06.02.2003 roku (Dz.U. 2003 nr 47 poz.401 z późniejszymi zmianami) w sprawie bezpieczeństwa i higieny pracy podczas wykonywania robót budowlanych.

Przed rozpoczęciem robót murowych należy :

- sprawdzić jakość elementów ściennych, zapraw i innych pomocniczych materiałów
- odebrać roboty ziemne i fundamentowe
- sprawdzić wymiary,

Przy murowaniu ścian, ścianek działowych i pozostałych elementów należy przestrzegać zasad podanych w normach:

PN -68/B-10020 Roboty murowe z cegły Wymagania i badania przy odbiorze

PN - 68/B-10024 Mury z drobnowymiarowych elementów z betonu komórkowego Wymagania i badania przy odbiorze

6. KONTROLA JAKOŚCI

6.1. Kontrola jakości materiałów

Wszystkie materiały do wykonania robót muszą odpowiadać wymaganiom Dokumentacji Projektowej i Specyfikacji Technicznej oraz muszą posiadać świadectwa jakości producentów i uzyskać akceptację Inspektora Nadzoru.

6.2. Kontrola jakości wykonania robót

Kontrola jakości wykonania robót polega na zgodności wykonania robót z Dokumentacją Projektową, Specyfikacją Techniczną i poleceniami Inżyniera. Kontroli jakości podlega wykonanie:

- odchylenia od pionu powierzchni i krawędzi,
- odchylenia od kierunku poziomego górnej powierzchni każdej warstwy muru,
- odchylenia przecinających się powierzchni murów od kąta przewidzianego w projekcie,
- odchylenia wymiarów otworów ościeży,
- ułożenia elementów żelbetowych prefabrykowanych,

7. OBMIAR ROBÓT

7.1. Jednostki obmiarowe

Jednostkami obmiarowymi robót są poszczególne jednostki miar dla przedmiotowych czynności technologicznych, zgodnie z przyjętymi podstawami nakładów kosztorysowych. Ilość jednostek obmiarowych robót określa się na podstawie dokumentacji projektowej z uwzględnieniem zmian podanych w dokumentacji powykonawczej zaakceptowanych przez Inspektora Nadzoru i sprawdzonych w naturze.

Jednostką obmiaru jest :

m3: ściany z cegły i bloczków o gr. powyżej 25cm

m2: ściany z cegły i bloczków o gr. poniżej 25cm

8. ODBIÓR ROBÓT

8.1. Podstawa odbioru

Podstawą odbioru wykonania robót stanowi stwierdzenie zgodności ich wykonania z dokumentacją projektową i zatwierdzonymi zmianami podanymi w dokumentacji powykonawczej.

8.1. Sprawdzenie jakości wykonanych robót

Sprawdzenie jakości wykonanych robót obejmuje ocenę:

- prawidłowości położenia robót w planie i przekroju,
- prawidłowości cech geometrycznych wykonanych konstrukcji lub jej elementów, np. szczelin dylatacyjnych,
- prawidłowości wykonania murów z bloczków,
- niezbędne decyzje o dopuszczeniu materiałów i urządzeń do stosowania w budownictwie,

9. PŁATNOŚCI

Płaci się za roboty wykonanie zgodnie z wymaganiami podanymi w pkt. 5 oraz odebrane przez Inspektora Nadzoru mierzone zgodnie z jednostkami podanymi w pkt. 7.

10. PRZEPISY ZWIĄZANE

PN-68/B-10024	Roboty murowe. Mury z drobnowymiarowych elementów z autoklawizowanych betonów komórkowych. Wymagania i badania przy odbiorze
PN-90/B-14501	Zaprawy budowlane
PN-M-42250:1998	Maszyny i urządzenia budowlane. Klasyfikacja
PN-86/M-47251	Maszyny i urządzenia budowlane. Dopuszczalny poziom dźwięku i metody badań
PN-90/M-47300	Maszyny i urządzenia do robót budowlanych stanu surowego. Podział i terminologia
PN-92/M-47335	Betoniarki
PN-79/M-47340.00	Betonowanie. Podział
PN-80/M-47340.02	Betonowanie. Ogólne wymagania i badania
PN-80/M-47345.00	Dozowniki składników mieszanki betonowej. Podział
PN-80/M-47345.02	Dozowniki składników mieszanki betonowej. Ogólne wymagania i badania
PN-84/M-47350	Zasobniki do cementu i kruszywa. Ogólne wymagania i badania
PN-M-47900-2:1996	Rusztowania stojące metalowe robocze. Rusztowania stojakowe z rur
PN-M-47900-3:1996	Rusztowania stojące metalowe robocze. Rusztowania ramowe
PN-M-47900-4:1996	Rusztowania stojące metalowe robocze. Złącza
PN-ISO 3443-4:1994	Tolerancje w budownictwie. Metoda przewidywania odchyłek montażowych i ustalania tolerancji
PN-ISO 3443-8:1994	Tolerancje w budownictwie. Kontrola wymiarowa robót budowlanych
PN-87/B-02355	Tolerancje wymiarów w budownictwie. Postanowienia ogólne

VI. CZĘŚĆ RYSUNKOWA

VII. ZAŁĄCZNIKI